Artes Terræ
MAASTIKUARHITEKTID

AB Artes Terrae OÜ
Reg kood 12978320
Küütri 14, Tartu 51007
Tel 742 0218
www.artes.ee
artes@artes.ee

Viljandi linna haljastu arengukava 2019-2030

Viljandi linn

Töö nr: 1881MT2

Viljandi-Tartu 2018-2019

Tellija: Viljandi linnavalitsus

Projekti juht: Mart Hiob

Koostajad: Age Alas, MSc (Viljandi linnavalitsus)

Mart Hiob, PhD

Sulev Nurme, MSc

Sisukord

1. Sissejuhatus ... 5
2. Lähteandmed ... 6
2.1. Viljandi linna haljastu kujunemisest ... 6
2.2. Haljastu arengut suunavad alusdokumendid ... 7
2.2.1. Viljandi linna arengustrateegia 2020 ... 7
2.2.2. Viljandi linna üldplaneering ... 7
2.2.3. Viljandi linna eelarvestrateegia ... 8
2.2.4. Viljandi maastikukaitseala kaitsekorralduskava 2011-2020 ... 8
3. Haljastu hetkeolukord ... 9
3.1. Üldandmed ... 9
3.2. Hooldatavad haljasalad ... 9
3.3. Alleed ja tänavapuud ... 9
3.4. Kalmistud ... 9
3.5. Looduskaitsealused objektid ... 10
4. Visioon ja eesmärgid ... 10
4.1. Visioon ... 10
4.2. Üldeesmärk ... 11
4.3. Eesmärk: linna rohevõrk ... 11
4.4. Eesmärk: hooldus ... 11
4.5. Eesmärk: pargid ... 12
4.6. Eesmärk: orud ... 12
4.7. Eesmärk: alleed ja üksikpuud ... 12
4.8. Eesmärk: kalmistud ... 13
4.9. Eesmärk: dekoratiivhaljastus ... 13
5. Tegevuskava ... 14
5.1. Tegevused: linna rohevõrk ... 14
5.2. Tegevused: hooldus ... 14
5.3. Tegevused: pargid ... 14
5.4. Tegevused: orud ... 14
5.5. Tegevused: alleed ja üksikpuud ... 15
5.6. Tegevused: kalmistud ... 16
5.7. Tegevused: dekoratiivhaljastus ... 16
6. Rakenduskava ... 16
6.1. Põhimõtted ... 16

6.2. Arengukava uuendamise kord 17
6.3. Rakenduskava eeldatava maksumusega 17
7. Kasutatud materjalid 23
8. Lisad 25
8.1. Hooldatud haljasalade andmed 27
8.2. Hooldatud ja arengukavaga kavandatud haljasalade kaart 41
8.3. Alleede ja tänavapuude lõikus 43
8.4. Hooldust vajavate kalmistupuude loend 53
8.5. Nõuded hooldustöödele 59
8.6. Hoolduspäeviku vorm 69
8.7. Visiooniseminar ja lähteolukorra analüüs 71

1. Sissejuhatus

Haljastusel[1] on oluline osa linnaelanike heaolu tagamisel. Mitmekesine, sobivalt hooldatud ja erinevaid puhkevõimalusi pakkuv haljastus on oluline nii igapäevase linnas kulgemise kui ka sportimise ja lõõgastumise seisukohast. Samas peab linnahaljastu tagama ka mitmekesise looduslike ja poollooduslike linnalooduse koosluste toimimise, mis omakorda on aluseks jätkusuutlikule ökosüsteemi teenuste pakkumisele. Hästi toimiv linnahaljastu tervikliku ökoloogilise süsteemina omab tähtsust ka piirkondlikus tähenduses: riigi majanduspoliitika on toonud kaasa situatsiooni, kus intensiivse põllu- ning metsamajanduse tulemusel on linnahaljasalad linnade ümbruse taime- ja loomaliikidele sageli üheks vähestest pelgupaikadest ja ellujäämise võimalustest. Ka on heatasemeline linnahaljastu üheks primaarsetest leevenditest elukeskkonna kohandamisel kliimamuutustest tulenevatele mõjudele. Seetõttu mõjutavad linna haljastusega seotud otsused tugevasti kogu linna arengut.

Käesolevas dokumendis määratletakse Viljandi linna haljastu arendamise eesmärgid ja tegevussuunad aastani 2030. Linna haljastu mõiste all käsitletakse kõiki linna omandis olevaid taimkattega alasid (rohealasid), sh veekogude kaldaid, mänguväljakuid ja dekoratiivhaljastusega alasid nagu lillepeenrad, -kastid ja -amplid. Viljandi linna haljastu arengukava (edaspidi *arengukava*) eesmärk on:

1. määratleda linna haljastu prioriteedid ja eesmärgid aastani 2030;
2. määratleda vajalikud tegevused ja ressursid eesmärkide saavutamiseks ning tegevuskava;
3. lähtuda Viljandi linna haljastu hetkeolukorrast, prognoosidest, seadustega nõutud ning muudest kehtestatud arengudokumentidest ja linna finantsvõimekusest.

Arengukava strateegilised eesmärgid on:

- linna kuvandi edendamine ja elukeskkonna väärtustamine läbi ilusa ja tervisliku linnakeskkonna;
- mitmekesine ja jätkusuutlik, võimalikult paljusid ökosüsteemiteenuseid pakkuda suutva linnalooduse arendamine;
- haljasalade kasutuse ja funktsionaalsuse määratlemine;
- linnahaljastu optimaalne hooldus.

Arengukava sisaldab:

- kohaliku omavalitsuse vastutusvaldkondade, linna ja keskkonna lähteolukorra analüüsi ja arengueelduste sõnastamist;
- linna haljastu arenguvisiooni, prioriteetsete valdkondade kirjeldusi, haljastuse arendamise eesmärke ja tegevuse kirjeldusi nende saavutamiseks;
- arengukava tegevuskava (arengukavas soovitud tulemuste saavutamiseks vajalike tegevuste loetlemist ja ajalist määratlemist);
- tegevuskava elluviimiseks vajalike eelarveliste vahendite mahtu;
- tegevuskava elluviimiseks vajalike eelarveväliste lisavahendite mahtu ja võimalikke allikaid;

[1] Haljastus – haljasalal kasvav või sinna kavandatav taimestik – roht- ja puittaimed. Taimede kõrguse järgi eristatakse kõrg- ja madalhaljastust.

Haljastu – kogu asula ökoloogiliselt toimiva taimkattega alad, mis on tekkinud ja arenenud inimtegevuse ja iseenesliku taimekasvu koosmõjul.

Haljasala – kujundatud reljeefi, veestiku ja taimestiku ala linnas. Haljasala kujundatakse looduslikke ja tehislikke komponente kombineerides.

- eesmärkide täitmise vastutaja/täitmise korraldaja väljatoomist;
- arengukava täitmise võimalikke riske ja nende maandamise võimalusi;
- arengukava seire ja muutmise korraldust;
- linna eripärast tulenevaid ja arutelude käigus kerkivaid täiendavaid küsimusi.

Arengukava koostamisel on arvesse võetud järgmisi dokumente:

- Viljandi Linnavalitsuse 14. augusti 2017 korraldus nr 401 Viljandi linna haljastu arengukava koostamine,
- Viljandi linna arengukava,
- Viljandi linna üldplaneering,
- asjakohased maakondlikud arengudokumendid,
- Viljandi linna eelarvestrateegia,
- Viljandi maastikukaitseala kaitsekorralduskava,
- teiste seadustega ettenähtud ja asjakohased valdkondlikud arengukavad.

Arengukava koostamisel on koos AB Artes Terrae spetsialistidega osalenud Viljandi linnavalitsuse haljastuskomisjon, mida arengukava koostamise protsessis juhtis Viljandi linnavalitsuse haljastuse ja heakorra spetsialist Age Alas. Haljastuskomisjoni ülesanne oli anda arengukava koostajale vajalikku lisainformatsiooni ning valmistada ette arengukava koostamiseks vajalikke Viljandi linnavalitsuse otsuseid. Haljastuskomisjon koosneb Viljandi linnavalitsuse ametnikest ja allasutuste töötajatest järgnevalt: esimees on valdkonda kureeriv abilinnapea, aseesimees on majandusameti juhataja, sekretär on haljastuse ja heakorra spetsialist ning liikmed on peaarhitekt-arhitektuuriameti juhataja, keskkonnaspetsialist ja Viljandi Linnahoolduse spetsialist. Vajadusel kutsuti komisjoni koosolekule arutamisele tulevate küsimustega seotud isikuid ja vastavalt vajadusele oma ala spetsialiste.

Kaasamise ja avalikustamise korraldab arengukava koostaja koostöös Viljandi linnavalitsusega.

Arengukava on ajas muutuv dokument, mille täitmist hindab linnavalitsus regulaarselt. Vajaduse tekkimisel arengukava uuendatakse või täiendatakse.

2. Lähteandmed

2.1. Viljandi linna haljastu kujunemisest

Viljandit nimetatakse esimest korda linnaks 1283. aastal, 14. sajandil algas linnamüüri ehitus, millest on säilinud üksikud fragmendid. Keskaegne linn hävis suures osas 1560. aastal Liivimaa sõjas ning 17. sajandi Poola-Rootsi sõjad hävitasid selle täielikult.

Rootsi valitsuse ajal 17. sajandil linna kindlustusi paljuski ei taastatud ning see jäi Viljandi mõisa (Schloss Fellin) maadest ümbritsetuks. Pärast põhjasõda jäi Viljandi linn suuresti mõisast sõltuva alevi seisusesse. 1783. aastal sai Viljandi kreisilinnaks ning areng hoogustus.

1881. a loendati Viljandi linnas 3385 ja eeslinnades 1490 elanikku. Uue arengutõuke andis 1897. a Viljandisse Mõisaküla poolt jõudnud kitsarööpmeline raudtee, mille jaam rajati Viljandi linnale eraldiseisva tükina kuuluva Kantreküla juurde. Tallinna-Viljandi kitsarööpmeline raudtee valmis aastal 1900. 20. sajandi esimestel kümnenditel ehitati hoogsalt väljapoole linna administratiivpiire.

Pärast Eesti vabariigi kehtestamist mõisa võim kadus ja eeslinnad, mis olid asunud

mõisamaadel, viidi linna koosseisu 1922.-23. a. Viljandi linna pindala kasvas mitmekordselt ja haaras nüüd enda alla mh ka linnusevaremed ja Viljandi mõisa peahoonete kompleksi.

Tänane mõisapark rajati 19. sajandi viimasel veerandil ning see on kõige liigirikkam park linnas (1998. aastal oli 31 eri liiki puid-põõsaid). 1920-ndatel olid mõisapargis olemas tiik ja terrassid. Avalikest haljasaladest rajati 1901. a Trepimägi ja Lastepark (tänane Sõbrapark; mõlema autor W. Engelhardt). Laidoneri plats rajati 1933. aastal endise suurturu väljakule (istutati 16 pärna, vana turukaevu asemele ehitati purskkaev). Neli tamme haljasala nurkadel kasvasid juba varem (istutatud 1904). Mitu Viljandi üldkasutatavat haljasala ja puiesteed rajas 1930. aastatel linnaaednik Johannes Alexander Anni, kes töötas Viljandi linnaaednikuna kuni sügiseni 1944, kui Nõukogude okupatsiooni ajal ametist vabastati. Tema kätetöö on Valuoja park, Eha park, Uueveski supelbasseinide ümbrus, raekoja esine haljasala jm. Koidu pargi rajamisaastat ei ole teada.

Pärast II maailmasõda on kesklinna põlengus hävinud hoonestuse asemele rajatud järgmised haljasalad: Köleri park, Raekoja park ja Rubiini plats. Viimane on kavas osaliselt hoonestada käimasoleva detailplaneeringu alusel. Samuti täiendati Valuoja parki ja endise soo asemele rajati Valuoja paisjärv ehk Paala järv (1971/72). 1945. a rajati Lastepark (endine Pioneeride park), mis rekonstrueeriti 1959. a. Pärnakivi park rajati 1989. a.

Apteegi pargi (endine apteeker Schöleri ravimtaimede aed), rekonstrueerimise I etapp oli 1997. aastal (Ursula Mikkori projekt), II etapp on teostamata. 1999. aasta oktoobris istutati sinna Ahrensburgi linnakodanike sõpruse märgiks kingitud 10-aastane punaselehine leinapöök (Fagus sylvatica ‘Atropurpurea Pendula’).

2.2. Haljastu arengut suunavad alusdokumendid

2.2.1. Viljandi linna arengustrateegia 2020

Arengustrateegia käsitleb linnahaljastut alljärgnevalt.

Haljasaladele hooldusnõudeid määratledes on oluline leida võimalikult optimaalne ja põhjendatud hooldusaste. Järjepidev tänavapuude võrade lõikus, nii kujunduslõikus kui ka hoolduslõikus on vajalikud tegevused linnaruumi ilmestamiseks ning turvalisuse tagamiseks linnaruumis liikujaile. Samuti on see vajalik puude hea tervise tagamiseks.

Arengustrateegia prioriteediks oleva Lossipargi rekonstrueerimistöödega jõuti 2012. aastal suuremalt jaolt valmis, kuid terviklikuks valmimiseks jätkatakse töödega.

2.2.2. Viljandi linna üldplaneering

Üldplaneeringus on määratletud järgmised haljasaladega seotud maakasutuse juhtfunktsioonid:

1. Puhkeotstarbeline maa

Rohealad, haljasalad ja linnametsad – madal hooldustase, isetekkeline;

pargid ja puiesteed – rajatud eesmärgipäraselt, kõrge hooldustase;

jäätmaad – puudeta võsastunud jäätmaa, arendamine vastavalt juhtfunktsioonile;

supluskohad,

avalikud ehitised ja sotsiaalobjektid.

2. Haljasalad ja linnametsad

Üldplaneeringu eesmärk on tugevdada rohelise linna identiteeti. Rohekoridorid rohelise võrgustiku alade piiride täpsustamiseks.

Linnametsad asuvad Lossipargi ja Huntaugu vahelisel alal ning järve ja Viiratsi valla piiri vahel. Eesmärk on mõõdukate heakorratööde käigus säilitada ürgne väljanägemine.

Parkide ja linnametsade kasutusintensiivsuse tõstmiseks ja loodusmaastiku eksponeerimiseks on kavandatud olulised teerajad (nimekiri üldplaneeringu peatükis 3.3).

Looduskeskkonna eksponeerimiseks ja mitmekesistamiseks on oluline avada vaateid ja hoida olemasolevaid vaateid kinni kasvamast. Muuhulgas tuleb tagada Lossipargi sanitaarraie, kõrghaljastuse harvendamine ja vaadete avamine.

3. Pargid ja puiesteed:

Enamik parke säilitatakse ja korrastatakse.

Olemasolevaid puiesteid ei likvideerita, vaid hooldatakse ja uuendatakse vastavalt vajadusele.

4. Miljööväärtuslikud alad:

Hoonestuse mõõdukal tihendamisel tuleb arvestada miljöö ja haljastuse säilimisega, tagada haljastuse suur osa hoonestuse kõrval. Lina tänava ja Uus-Peetrimõisa miljööväärtusliku hoonestusala eesmärkide seas on muuhulgas haljastuse ja maastikuelementide ning Uus-Peetrimõisas kaug- ja sisevaadete säilimine.

Rohekoridoridesse võib juurde kavandada ainult avaliku funktsiooniga ühiskondlikke hooneid. Lubatud on vaba aja veetmisega seotud ärifunktsioon.

2.2.3. Viljandi linna eelarvestrateegia

Hetkel kehtivas eelarvestrateegias ei ole otseselt haljasaladele investeeringuid kavandatud. Haljasalade arendamisega on seotud on järgnevad projektid:

1. Järveotsa arendusala ettevalmistustööd ja tänavate väljaehitamine;
2. Peaväljaku ja kesklinna avaliku ruumi kaasajastamine;

Tegevuste reservnimekirjas on veel:

1. rannapromenaadi planeerimis- ja ehitustööde jätkamine;
2. Huntaugu piirkonna arendamine aasta ringi kasutamiseks tervisespordi- ja vabaajaalana.

2.2.4. Viljandi maastikukaitseala kaitsekorralduskava 2011-2020

Viljandi maastikukaitseala on moodustatud looduslikult mitmekesise maastiku, kompensatsioonialade ja haruldaste liikide elu- ja kasvupaikade kaitseks. Piiranguvööndi metsa kaitse eesmärk on bioloogilise mitmekesisuse ja maastikuilme säilitamine.

Viljandi maastikukaitseala üheks osaks on Lossipark, mille kaitse-eesmärk on ajalooliselt kujunenud planeeringu, väärtusliku puistu ning pargikunsti hinnaliste kujunduselementide säilitamine koos edasise kasutamise ja arendamise suunamisega.

Kaitsekorralduskava määratleb detailselt maastikukaitseala kaitseväärtused, kaitse-eesmärgid, kaitsemeetmed, seired ning tegevuskava eesmärkide saavutamiseks. Samuti sisaldab kava tulemuslikkuse hindamise mõõdikuid.

3. Haljastu hetkeolukord

3.1. Üldandmed

Viljandi linna suurimad haljasalad koonduvad kolme ürgoru piirkonda – Viljandi järv, Valuoja ja Uueveski oja.

Viljandi linnas on üldkasutatavaid haljasalasid 417,9 ha, millest 204,8 ha on regulaarselt hooldatavad ja 86,5 ha on linnametsade all. Elamukvartalites asub 70,9 ha haljasalasid. Viljandi linna pindalast 29% moodustavad haljasalad, mis on arengukava koostamise hetkel rahuldavas seisukorras. Viljandi linna omanduses olevaid haljasalasid hooldab linna asutus Viljandi Linnahooldus.

Looduskaitselisest seisukohast lähtuvalt saavutatakse aruniitude taastamisega suurem looduslik mitmekesisus.

Puude raiet ja hoolduslõikust reguleerib Viljandi linnavolikogu 29.04.2009 määrus nr 121 Raieloa andmise kord. Nimetatud määruse uus versioon, mis on välja töötatud koostöös Eesti Arboristide Ühinguga ning arvestab nende soovitusi, on kavas kehtestada 2019. a. Viljandi Linnavalitsuse linnamajandusamet võib põhjendatud juhtudel seada raieloa väljaandmisel täiendava tingimusena nõuda raiutava puu asendamist uuega eelistatult omal krundil. Istutajale tähendusega ehk nimelisi puid Viljandi linna avalikku ruumi üldjuhul ei istutata, kuid vajadusel saab vastavad istutusalad kavandada Männimäe tee ribapargi alale.

Sanitaarraie puhul likvideeritakse haigestunud, kuivanud ja kahjustunud puud. Hooldusraiega parandatakse säilitatavate puude seisundit ja kasvutingimusi. Muu raie hõlmab kas liigiliselt või mõnel muul põhjusel kasvukohta sobimatuid puid, nt ehitisi kahjustavaid puid.

Viimase 2 aasta jooksul on muuseumidirektori Jaak Pihlaku eestvedamisel Lossipargis (Kaevumäel ja lõunapoolsete mägede järvepoolsel nõlval) karjatatud puitpostidel võrkaias lambaid.

3.2. Hooldatavad haljasalad

Hooldatavad alad on täpsemalt toodud lisas 8.1 (lk 27) ning vektorjoonisel lisas 8.2 (lk 41, olemas ka DGN formaadis vektorjoonisena).

I hoolduslassi alasid on u 172 000 m²: II hoolduslassi alasid on u 817 000 m²: III hoolduslassi alasid on u 583 000 m². Lisaks kolmele hoolduslassile kõnniteid ja platse u 85 000 m^2 ning tehakse võsatõrjet Viljandi järve ümbruses.

Hooldusalade kirjeldused ja hooldusnõuded on toodud lisas 8.5 (lk 59). Kõige rohkem on II ja III hoolduslassi haljasalasid, mille hooldamiseks on vaja rakendada erinevaid hooldusvõtteid, sest need paiknevad muutlikul maastikul.

3.3. Alleed ja tänavapuud

Tänavahaljastuse puid on osaliselt inventeeritud, näidates ära vajalikud hooldustööd ja nende tegemise aja. Inventeeritud tänavapuud on toodud lisas 8.3 (lk 43). 2018. a on Viljandi linnas loetletud üle 1900 allee- ja tänavapuu, millest kõige rohkem on Riia maanteel ja Lembitu tänaval.

Linnas on tänavahaljastuse kasvutingimused halvad: sillutatud ümbrus, tihenenud kasvupinnas, veepuudus ning lume- ja libedusetõrjeks kasutatavate ainete sattumine kasvupinnasesse.

3.4. Kalmistud

Viljandi linna kalmistud on:

1. Metsakalmistu 134 177 m²,
2. Toome kalmistu 9600 m²,
3. Hiie kalmistu 2000 m²,
4. Pauluse koguduse kalmistu 17 581 m² (EELK Viljandi Pauluse koguduse omandis),
5. Vana kalmistu 70 108 m² (Viljandi linna ja EELK Viljandi Pauluse koguduse omandis).

Kalmistute hooldust vajavate puude dünaamiline ülevaade asub lisas 8.4 (lk 53). Dokumenti uuendatakse jooksvalt vastavalt muutuvale olukorrale.

Viljandi linna kalmistutel toimuvat ja hauaplatside hooldust reguleerib Viljandi linna kalmistute kasutamise eeskiri, mis on vastu võetud Viljandi linnavolikogu 23.04.2015 määrusega nr 53.

Kalmistuid haldab linna asutus Viljandi Linnahooldus. 2015. aastal on koostatud Viljandi Vana kalmistu hoolduskava, mis on abimaterjaliks viieks aastaks hooldustööde planeerimiseks.

3.5. Looduskaitsealused objektid

Viljandi linnas on looduskaiste all kolm objekti:

1. kaitseala Viljandi maastikukaitseala, keskkonnaregistri nr KLO1000279;
2. kaitstav looduse üksikobjekt Oru tänava tammed (6) ja lõhislehine kask (tüüp puu ja puudegrupid) Oru tn 25, keskkonnaregistri nr KLO4000276;
3. kaitstav looduse üksikobjekt Posti tänava põlispuud (tüüp puu ja puudegrupid; tamm, pärn ja kastan) Posti tn. 22 haljasala servas, keskkonnaregistri nr KLO4000132.

Looduskaitse alt on välja arvatud varem kaitse all olnud (eelnõu 7.09.2018):

1. üksikobjekt lõhislehine hõbevaher (tüüp puu ja puudegrupid) Maramaa pst 22, keskkonnaregistri nr KLO4000221;
2. üksikobjekt pirnipuu (tüüp puu ja puudegrupid) Vaike tn 6, keskkonnaregistri nr KLO4000278;
3. Uueveski maastikukaitseala (org ja männik) (vana kaitsekorraga ala), keskkonnaregistri nr KLO1000301.

Lisaks nimetatutele on kaitse all veel mitmesuguste kaitsealuste liikide leiukohad – vahelmine lõokannus (KLO9338742), tähk-rapuntsel (KLO9317975), vööthuul-sõrmkäpp (KLO9317974) jms.

4. Visioon ja eesmärgid

4.1. Visioon

Viljandi linna haljastu arendamise visioon:

KOHAPÕHISELT HOOLDATUD HALJASALAD ON ALUSEKS VILJANDI LINNA TERVISLIKULE JA VÄÄRTUSLIKULE ELUKESKKONNALE.

Haljasalade loomisel ja hooldamisel on oluline pakkuda nii elanikele kui ka linna külalistele mitmekesist looduskeskkonda, mis on ühtlasi liigirikas. See nõuab konkreetsest kohast lähtuvat lähenemist, mis võib tähendada erinevaid hooldusviise ühe haljasala sees rääkimata erinevatele haljasaladele rakendatavast erinevast lähenemisest.

Viljandi kolm suurt haljastuse koridori – Viljandi järve, Valuoja ja Uueveski oja org – tuleb säilitada koos oma mitmekesise maastiku ja ökosüsteemiga. Elukeskkonna kujundamisel arvestatakse olemasolevate väärtustega ja säilitatakse neid uute lahenduste väljatöötamisel ning luuakse juurde lisaväärtusi. Prioriteediks on ökoloogiliselt toimiva rohestruktuuri arendamine, väärtuslike rohestruktuuri osade sidususe tagamine ja loomine. Seejuures haljastu maastikuväärtuste määratlemisel võetakse arvesse nii ökoloogilisi kui kultuuriloolisi väärtusi, sh traditsioonilist Viljandi maastikupilti ja miljööd. Samas on otstarbekas kaaluda rohestruktuuri kui puhkeotstarbe seisukohalt väheväärtuslike alade kasutuselevõtmist kas elamu-, äri-, tootmis- või transpordimaana. Seejuures tuleb arvestada olemasolevate haljasalade

kättesaadavust ja kasutusvõimalusi linna elanikele linna piirkondade põhiselt.

4.2. Üldeesmärk

Arengukava eesmärk on "rohelise" linnakeskkonna edendamine, sh rekreatiivselt ja ökoloogiliselt toimiva rohevõrgustiku säilitamine. Ilusa, kaasaegse ja mitmekesise haljastusega linnaruum on üheks põhialuseks linna isikupärase miljöö ja tugeva identiteeditunde tekkimisele, efektselt haljastatud linnaruum lisaväärtusena aitab kaasa linnakuvandile nii Viljandi linna kui elamise koha esitlemisel kui ka Viljandi kui turismiobjekti esitlemisel. Arengukava on aluseks loodussõbraliku, vähem sekkuva paindliku kohapõhise haljastuse kujundus- ja hoolduspõhimõtete juurutamisel, sh traditsiooniliste hooldusvõtete kasutamine poollooduslike koosluste hooldamisel, mille heaks näiteks on Lossipargis lammaste karjatamine. Karjatamist võiks jätkata ja ka laiendada kaasates veiseid.

Arengukava hõlmab kogu linnahaljastut. Arengukava eesmärkide sõnastamisel on arvesse võetud eelmises alapeatükis sõnastatud visiooni.

4.3. Eesmärk: linna rohevõrk

Üldplaneeringu ülevaatamisel, uue üldplaneeringu koostamisel või haljastu teemaplaneeringu koostamisel tagada linnasiseselt ja maakondliku rohelise võrgustikuga sidusa, ökoloogiliselt ja rekreatiivselt toimiv linna rohevõrk. Toimiva rohevõrgustiku eelduseks on piisavalt suured mitmekesise elustikuga rohealad – tugialad, mis on omavahel seotud ökoloogiliselt toimivate rohekoridoridega ja maakondliku rohevõrgustiku elementidega (rohekoridoride ja tugialadega).

Linna rohevõrgustik peab tagama:

- kõigile elanikele võrdse ligipääsetavuse mitmeotstarbelistele puhkealadele;
- ökoloogiliste teenuste osutamise ja tasakaalustama kliimamuutuste tulemusel ning ehitatud keskkonnaga kaasnevad mõjud elukeskkonnas;
- linnalooduse elustiku mitmekesisuse ja selle jätkusuutliku arengu.

4.4. Eesmärk: hooldus

Hooldusaladel hooldusplaanide ja -nõuete eesmärgiks on tagada funktsionaalsed ja esteetilised ülelinnalised roheruumid, mis loob kõrge bioloogilise mitmekesisusega ühtse rohevõrgustiku. Linna hooldusnõuete, vt lisa 8.5 (lk 59), formuleerimisel on prioriteetsed:

- haljasalade hooldusintensiivsuse ja hooldusspetsiifika vastavusse viimine konkreetse haljasala kasutatavusega;
- haljasalasisene hoolduse diferentseerimine vastavalt haljasala osade kasutamisele ja looduslikele tingimustele;
- haljasalade majandamisel väiksemat hooldusmahukust võimaldavate taimestusviiside ja hooldustehnoloogia juurutamine, sh intensiivset niitmist vajavate alade vähendamine, intensiivset võrakujundust (topiaarlõikust) vajavate puittaimede osakaalu vähendamine, sesoonse (üheaastase) haljastuse osakaalu vähendamine jne;
- loodusliku taimestikuga piirkondade hoolduse kohandamine vastavalt koosluste spetsiifikast tulenevatele vajadustele;
- uute haljasalade loomisel ökoloogiliselt efektiivsemate haljastuslahenduste kasutamine nagu näiteks põõsamassiivide eelistamine avatud murualadele, erinevate haljasalade sidus ühendamine jne.

Suurte looduslike ja poollooduslike niidualade hooldamisel kasutatakse võimalusel hooldusvõttena ka karjatamist ja/või niidule omast niitmist ja niite käitlemist (nt teha heinaks).

4.5. Eesmärk: pargid

Olemasolevatel haljasaladel, mis kehtiva üldplaneeringu kohaselt vajaksid linnaliku struktuuri taastamiseks (osaliselt) hoonestamist ja mis ei oma funktsionaalset tähtsust linna rohevõrgu seisukohalt, suuremamahulisi istutusi ette ei nähta.

Parkide arendamise eelistused on kavas määrata uue või uuendatud üldplaneeringuga või haljastu teemaplaneeringuga. Arendamisel on eelistatud need pargid, mis on vajalikud linnaelanikele jalgsikäigutee kaugusel puhkealade kättesaadavuse tagamiseks ning millel on välja pakutud hea idee. Samuti on prioriteetsed need alad, mille potentsiaalne kasutajaskond on suurem. Haljasalade arendamisel tuleb lähtuda lokaalse kasutajaskonna kasutuseelistustest ja – harjumustest. Uute haljasalade loomisel ja olemasolevate rekonstrueerimisel eelistada taimestusviise, mis tagavad mugavama ja tervislikuma mikrokliima (tuulekoridoride sulgemine, haljasala rindeline ruumiline liigendamine jne).

Linnahaljastusse tuleb lõimida olemasolevat isetekkelist haljastust eelistades võimalikult terviklikult toimivaid kooslusi. Põhimõte on olemas Lossipargi hoolduskavas ning selle järgimiseks tuleb tõsta hooldajate erialaseid teadmisi. Haljastuse uuendamisel ja uushaljastuse kavandamisel tuleb kasutada kvaliteetselt ettekasvatatud istikuid, mis võimaldab linnahaljastuses asendus- ja uusistutustes kasutada mitmekesisemat liigivalikut ja haiguskindlamaid liike. Eelistada tuleb kodumaiseid liike, mille eeliseks on lai ökoloogiline ulatus (st vastupidavus kuivale kasvukohale, vibratsioonile, vähesele juureruumile, äärmustemperatuuridele, tänavasoolale jmt) ning vastupidavus taudidele ja kahjuritele. Eelistada tuleb võimalikult väikese hooldusmahuga taimestusviise.

Arengukava perioodil oleks vaja leida vahendid rajatud Kassisaba jalgtee (Oru tn 14) haljastuse hoolduseks, Huntaugu puhke- ja spordiala sidumiseks ümbritsevate haljasaladega ja Trepimäe liigvee probleemi korrastamiseks.

4.6. Eesmärk: orud

Uueveski ja Kösti orus parkmetsalik kooslus säilitada, mis tõkestab võsa juurdekasvu ja loob kasutajatele hubase miljöö ning mitmekesistab rekreatsiooni võimalusi. Eriti Uueveskis on palju kuivanud ja kuivavaid puid (jalakad ja saared), mis tuleb uuendada kooskõlas kõrghaljastuse taastamise põhimõtetega (nt hooldusega soodustades). Haljastuse arendamisel kasutada taimestusviise, mis tagavad mitmerindelise haljastuse loomise. Võsa raiel säilitada tuulepealsetes külgedes laiguti kiirekasvuliste lehtpuude uuendus tuulemurruohu vähendamiseks. Viia lõpuni Uueveski ja Kösti oru jalgtee projekt.

Paala järve ümbrust ja Valuoja orgu hooldada eesmärgiga vältida enamjaolt kallaste kinnikasvamist, kuid kujundada elupaikade mitmekesistamiseks ka kinnikasvanud kaldaid ja valikuliselt kallaste massiivseid põõsaistutusi (kõrgekasvulisemad ja vähenõudlikumad liigid nagu siberi kontpuu, punapaju ja teised dekoratiivsed pajuliigid, viirpuud jms). Viia lõpule Valuoja oru puhkeraja rajamine.

Maastikukaitsealal järgida kaitsekorralduskava ja Lossipargi hoolduskava juhiseid. Viljandi järve kaldal väljaspool maastikukaitseala säilitada looduslikud alad.

4.7. Eesmärk: alleed ja üksikpuud

Hooldada olemasolevaid alleesid ja üksikpuid, puu tervislikust seisundist lähtuvalt puid ka maha võtta. Kui alleest on säilinud veerand puudest või vähem, peaks kaaluma kogu allee uuendamist tervikuna üksikute puude istutamise asemel. Niimoodi tagatakse allee

ühtlasemad kasvutingimused ja esteetiline väljanägemine.

Rajada rahaliste võimaluste olemasolul puiesteid kui selleks on ruumiline vajadus ning tänavakoridoris on olemas vajalik ruum. Aedlinnades on lisaks tänavaalleedele suur tähtsus eraaedades kasvavatel puudel, mis loovad aedlinnale iseloomuliku haljastuserohke ilme. Aedlinnade eesaedades tehtavatele raietele ja taastamisistutustele töötada välja soovitused haljastusliku miljöö säilitamiseks, millest aiaomanikud saavad lähtuda. Soovitused peaksid andma juhised istutuste tüübi, istutusjoone (tänava suhtes) ja liigivaliku osas.

Tänava maa-ala planeerimisstaadiumis arvestada puude kasvutingimustega, sh juurte kahjustamise vältimisega, ja tagada olemasolevate puude säilimine (kui puu on heas tervislikus seisundis). Kõrghaljastuse osakaalu säilitamiseks tagada asendusistutuste nõude sisseviimine. Kui asendusistutust ei ole võimalik korraldada mahavõetavate puud lähipiirkonnas, valmistatakse asendusistutuste tegemiseks ette Männimäe ribapargi ala. Männimäe ribapargi ala saab vajadusel kasutada ka nimeliste puude istutamiseks.

Iga puiestee rekonstrueerimisel või uue rajamisel tellitakse projekt (lahendatakse kommunikatsioonide vajalikkus, sõidu/kõnnitee profiilid, puu liigi valikul arvestatakse vastupidavust, hooldamise ökonoomsust ning esteetilist sobilikkust).

Mitmekesistada ekstreemtingimustes kasvavate tänavapuude liigivalikut, näiteks: erinevad papli sordid (üldjuhul isaskloonid), vahtra vormid, hõberemmelgad, pooppuu ja pihlaka vormid jne. Liigiline parem sobivus kasvutingimustega tagab esteetilisema tulemuse ning suurema vastupidavuse haigustele ja kahjuritele.

Asuda kaitsehaljastuse rajamisele vastavalt üldplaneeringus määratule.

Vajalik on uuendada raielubade väljastamise ja asendusistutuste tegemise korda.

4.8. Eesmärk: kalmistud

Linnaliiklusele avatud kalmistutel luua mitmekesise haljastusega privaatsem suletud territoorium, millega tagatakse turvaline ja esteetiline rahula miljöö.

Kalmistutel toimub kõrghaljastuse pidev vähenemine, sest surevad puud võetakse maha, aga uusi asemele ei istutata. Selleks et säilitada kalmistutele kohane kõrghaljastus, tuleb püüda leida istutuskohti uutele puudele, milleks võib kasutada näiteks käiguteede äärseid alasid ja kasutuseta hauaplatse.

4.9. Eesmärk: dekoratiivhaljastus

Luua linnas dekoratiivhaljastusega linnakujundusele lisaväärtust, mis sobitub harmooniliselt ümbritseva miljööga. Linnavalitsuse rahastatavat dekoratiivhaljastust tuleb selle suure maksumuse tõttu kasutada siiski vaid linnaruumi esinduslikemates kohtades, kus haljastust napib ja kus selle olemasolu annab avalikule ruumile oluliselt lisandväärtust. Võimalusel eelistada sesoonsete lahenduste asemele püsilahendusi.

Traditsiooniliseks saanud ülelinnaline võistluse „Lilled linna“ juhend vajab uuendamist, et tagada mitmekesisema dekoratiivhaljastuse kasutamine. Võistlus ärgitab majaomanikke majaesiseid püsi- ja üheaastaste lilledega kaunistama, kuid võiks sisaldada ka üldise haljastuse ja heakorra edendamist linnas.

5. Tegevuskava

5.1. Tegevused: linna rohevõrk

Kaardistada linnahaljastu rohevõrgustiku funktsioonidest lähtuvalt ja määratleda haljastu arengusuunad üldplaneeringus või haljastu teemaplaneeringuga, sh täiendavate haljasalade vajadus ning olemasolevate funktsioonita ning väheväärtuslike rohealade kasutuselevõtmine muul otstarbel. Seda võib teha vastavat maa-ala käsitleva üldplaneeringu, teemaplaneeringu või detailplaneeringu koostamise raames.

Haljastuse mitmekesistamiseks leida koht lilleaasa rajamiseks ning see rajada.

Hoolduses kasutada karjatamist. Jätkata Lossipargis lammaste karjatamist ja laiendada karjatamise ala järve luhale ning kasutada ka veiseid.

Töötada välja nn Viljandi stiilikataloog (hõlmab haljastuse ja väikevormide valiku stilistilise valiku põhimõtteid), mis annab juhised olemasolevate haljasalade ja uute haljasalade arhitektuurse ilme ühtlustamiseks, mis on oluline linna brändingu ja ühtse kuvandi loomisel.

5.2. Tegevused: hooldus

Jätkata olemasolevate haljasalade hooldust, kuid varieerida hoolduse intensiivsust senisest enam vastavalt vajadusele. Juurutada erinevad hooldusnõuded vajadusel ka ühe haljasala ulatuses. Kohandada väljatöötatud hooldusnõudeid (vt lisa 8.5 lk 59) vastavalt vajadusele.

Tagada, et hooldust viivad läbi pädevad inimesed, kes on võimelised taimi eristama ning selle järgi tegema valikuid nt niitmise ajal.

Lisaks tavapärasele niitmisele ja võsatõrjele kasutada hoolduses ka karjatamist, mis ei ole küll majanduslikult nii efektiivne, kuid lisab haljasaladele väärtust.

5.3. Tegevused: pargid

Haljasalade info ja arvestuse pidamiseks on vajalik luua GIS-ile baseeruv veebipõhine andmebaas.

Dendroloogiliste uuringute põhjal teostada haigestunud puuliikidel (harilik jalakas, harilik saar) järk järgulist raiet, mis võimaldab pidurdada haiguste levikut tervetele puudele. Asendus- ja täiendusistutustel kasutada haiguskindlamaid liike.

Rakendada puude koosluste põhist istutust, kasutades erineva vanuse ja suurusega istikuid ning moodustades tugevamate puude alla madalama kasvuga puude ja põõsaste rinde.

Asumite keskustes ja enamkasutatavatele haljasaladele istutada värviliste lehtedega efektseid vähenõudlikke ilutaimi, mis tõstab liigilist mitmekesisust ja pilkupüüdvat silmailu, kuid ei nõua nii palju hooldust kui dekoratiivhaljastus.

Suurendada parkide kasutusfunktsionaalsust lisades hea disainiga arhitektuurseid väikevorme, mis arvestavad miljööd ja piirkondlikku kujunduskeelt. Luua igale pargiosale omanäoline disainikeel ja kasutusfunktsioon.

Liiklushaljasaladel, mida inimesed ei saa kasutada rekreatiivselt, suurendada põõsastatud ja püsikutega taimestatud alade osakaalu hooldusmahuka murupinna vähendamiseks.

Toetada Huntaugu piirkonna arendamist aktiivseks vabaajakeskuseks, hooldada Kassisaba jalgtee haljasala ja lahendada Trepimäe liigvee probleem.

5.4. Tegevused: orud

Hooldustöödega ja istutamisel soodustada väärtuslike puuliikide (pärna, sangleppa, kaske, pihlakat, mändi jms) laiemat levikut.

Hooldusvõtetega hoida jalutusradade äärest u 1,5 meetri laiuselt niidetud ala, kuid

kaugemal säilitada üldjuhul looduslikuma ilmsega alad. Niidutaimede liigirikkuse tagamiseks niita aasadel üks kuni kaks korda aastas, niide ära vedada (mitte purustada) või pakkida heinaks.

Hooldusvõtetega, sh veetaimede niitmine, hoida veekaldad, veepeeglid ja ojasäng looduslikule jõeorule omaselt puhas (võsastumise ärahoidmiseks ja niidutaimede liigirikkuse tagamiseks niita maksimaalselt üks kord aastas, niide ära vedada või kasutada karjatamist).

Uueveski ja Kösti orus suurendada alusmetsa liigirikkust, eemaldades neid liike, mis kipuvad valitsema ja soodustades nende kasvu, mis kiirekasvulistele ja valdavatele liikidele alla jäävad. Välja ehitada Uueveski oru jalgtee projekt, sh valgustus.

Valuoja kaldaalad kujundada lauge profiiliga, kärestikupaisudega panna vesi vulisema, kujunduses kasutada massiividena looduslikke kalda- ja veetaimi ning rajada kaldale käigurajad (kingadega kõndimisvõimalus).

Õuesõppe edendamiseks tähistada tähelepanuväärsem haljastus (selgitatakse liike ja kooslusi).

Liigniisked alad Vaksali tänava juures säilitada märgalana, kujundades selle looduslike dekoratiivtaimede lisamisega efektseks temaatiliseks vee-aiaks, millest läbiliikumiseks ja vaatlemiseks ehitatakse pinnase täitmist mitte vajav tee (nt sarnaselt Pärnu rannas kasutatule vaiadele tõstetud tee, platvormid vms).

Leola tänava poolsele pargialale luua kasutusfunktsioon, sh õppeotstarbeline taristu, lastele ja noortele.

Tegevus Viljandi maastikukaitsealal kui looduskaitsealal korraldada vastavalt maastikukaitseala kaitsekorralduskavale 2011-2020 ja Lossipargi hoolduskavale 2011-2021. Uueks perioodiks välja töötada uus maastikukaitseala kaitsekorralduskava (eestvedaja on keskkonnaamet koostöös linnavalitsusega) ning uus Lossipargi hoolduskava.

Väljaspool maastikukaitseala olevad looduslikud alad säilitada looduslikuna kohandades vaid hädavajalikku hooldust, mis tagab nende säilimise looduslikena ja nende kasutusohutuse.

5.5. Tegevused: alleed ja üksikpuud

Allee- ja pargipuudel tagada reguleeritud hooldus- ja kujunduslõikus (lisa 8.3 lk 43), mis loob linnapuudele pikaealisuse, kaunilt ohutu võrakuju, ennetab tormikahjustusi ja vähendab linnakeskkonnas arvukuse tõttu ebasoovitavate liikide (nt varesed ja hakid) pesitsemisvõimalust. Uute haljasalade rajamisel ja olemasolevate rekonstrueerimisel puude võrahoolduses minimeerida topiaarlõikuse osakaalu, st mitte kasutada topiaarlõikust mistahes kujul puude majandamisviisina. Regulaarselt kujundatud parkides on puud tihedamalt istutatud ja eeldavad korrapärasemat hoolduslõikust kui vabakujunduslikus ehk looduspargis (näiteks Mõisapark, Lossipark, Valuoja org, Uueveski org, Kösti org). Looduslikel aladel tuleb eemaldada vaid kasutajatele ohtlikud oksad.

Sobiva hooldusega pikendada linnahaljastuses väärikate vanade puude eluiga võimalikult kaua – vanad puud on linnahaljastuses muuhulgas suure identiteedi- ja miljööväärtusega.

Töötada välja soovitused haljastusliku miljöö säilitamiseks aedlinnade eesaedades.

Alleede hooldamise, rekonstrueerimise ja rajamise prioriteedid vaadata üle igal viiendal aastal, et hinnata puude olukorda. Samuti hinnata alleede rajamis-, hooldus- ja rekonstrueerimisvõimalusi ning leida selleks eelarvelised vahendid.

Istutada ja hooldada kaitsehaljastust vastavalt üldplaneeringus näidatud vajadusele.

Männimäe ribapark valmistada ette asendusistutuste võimaldamiseks ja vajadusel ka nimeliste puude istutamiseks.

Uuendada raielubade väljastamise ja asendusistutuste tegemise korda.

5.6. Tegevused: kalmistud

Rajada piirded, sh haljaspiirded, likvideerida ohtlikud puud ja vähendada puudel võramahtu. Leida istutuskohti uutele puudele, et tagada kalmistutele sobiv kõrghaljastuse järjepidevus.

Töötada välja kõigi kalmistute hoolduskava.

5.7. Tegevused: dekoratiivhaljastus

Kaardistada asukohad, kus dekoratiivhaljastuse kasutamine on linna ilme seisukohalt esmane. Töötada välja dekoratiivhaljastuse ühtne disainikeel (konteinerid, kandurid jne liigivalik), kasutades ka kaasaegsemaid tehnoloogiaid (taimestatud seinad, istutustornid jne). Kus võimalik, eelistada püsihaljastusega lahendusi.

Linna hooajalist dekoratiivhaljastusega kaunistamist korraldada hooldusnõuete alusel tellimustööna 2-5 aastase intervalliga.

Uuendada teisaldatavad konteinerid nagu lilleamplid, -vaaside ja rõdukastid.

Rajada pargis peenardele äärised, mis vähendaks hoolduskulusid ja lisaksid linnakujundusse omanäolisust ja esteetilisust.

Haljasalade lillepeenardel eelistada püsikuid ja madalaid dekoratiivpõõsaid. Eelistada suuri massiivseid istutusalasid bordüüridele ja väikestele eraldatud peenardele.

Jätkata traditsioonilise võistluse „Lilled linna“ korraldamist, uuendada juhendit.

6. Rakenduskava

6.1. Põhimõtted

Linna haljastuse rajamisel lähtutakse elanikkonna vajadustest, laiendades haljasalade kasutusfunktsioone ja arendades rekreatsiooniks vajalikku infrastruktuuri.

1. Kõik haljastusalased tegevused korraldatakse plaanipäraselt vastavalt arengukavale ja linna eelarvest rahaliselt toetatuna järgides nõudeid hooldustöödele (lisa 8.5 lk 59).
2. Esmalt uuendatakse ja arendatakse välja ülelinnalise tähtsusega haljasalad linna sidusa rohevõrgustiku parandamiseks vastavalt rakenduskava punktidele.
3. Säilitatakse võimalikult palju üldplaneeringus näidatud kaitsehaljastust ja rajatakse tänavate, raudtee ja tootmise kaitsevööndi istandusi.
4. Teostatakse korrastustöid kuivanud puude mahavõtmisega linnametsade ökoloogilise seisundi parandamiseks ja terviseradade ja puhkekohtade rajamiseks. Ökoloogilise mitmekesisuse suurendamiseks ohutustatakse ja jäetakse jalale püsti kuivanud puud kohtades, kus need ei kujuta ohtu pargi külastajatele. Ökoloogilise mitmekesisuse suurendamiseks säilitatakse jäme lamapuit kohtades, kus see ei riku piirkonna esteetilist ilmet ja ei ole ohtlik kasutajatele.
5. Kesklinnas jätkatakse parkide, puhke- ja haljasalade rekonstrueerimisega, sh veekogude hooldamisega, ja nende kasutusvõimaluste mitmekesistamisega.
6. Arendusprojektide kavandamisel säilitatakse olemasolev haljastus ning mullastik või taastatakse see

olemasolevas mahus ning järgitakse haljasalade sidususe ja rohelise võrgustiku toimimise printsiipe. Eelistatud on olemasoleva haljastuse ja mullastiku säilitamine.

7. Enam kui kolme puu eemaldamisel on kohustus asendusistutuseks eelistatult samal krundil, asjaolude sunnil samas piirkonnas. Täpne asendusistutuste kord töötakse välja.
8. Haljasaladele luuakse erinevate ea- ja huvirühmade vajadusi rahuldavad, atraktiivsed ja mitmekesised kasutusvõimalused.
9. Reljeefsete nõlvade heakorrastamisel luuakse liigiliselt mitmekesised minimaalse hooldusvajadusega lausalise istutusviisiga istutusalad.
10. Linna haljasalade hooldatus tagatakse vastavalt linna haljasalade hooldusintensiivsuse klasside nõuetele tuginedes vajadusel inventuuridele ja uuringutele, koostatud projektidele või kavadele ja spetsialistide soovitustele. Arvestades haljastuse hoolduse ökoloogilisi aspekte muudetakse ja kohandatakse hooldusnõudeid vajadusel haljasala põhiselt.
11. Haljastuse rajamistööde ja istutuste tegemine toimub tööde teostaja ja linnavalitsuse vahelise lepingu (kokkuleppe) alusel, mille eelduseks on linnavalitsuse kinnitatud haljastusprojektid kogu linnas, sh haridusasutuste territooriumil.
12. Soodustatakse elanike ja vabakonna heakorraalase teadlikkuse tõstmist ning kaasamist heakorratööde korraldamisse.
13. Haljastuskomisjonist kujundatakse spetsialistidest (nii linnavalitsusest kui ka väljastpoolt linnavalitsust) koosnev komisjon, kelle ülesanne on haljastusalase pädevusega toetada haljastus- ja heakorraspetsialisti tööd ja otsuseid.

6.2. Arengukava uuendamise kord

Arengukava täitmise võimalikud riskid on poliitiliste prioriteetide muutumine ja eelarveliste vahendite vähendamine. Riskiks on võimalikud ettenägematud õnnetused, nagu kliimasoojenemisega seotud uute haiguste levik ja/või haljastust kahjustavate tormide sagenemine.

Haiguste levikuga kaasneva riski maandamiseks tuleb haljastust liigiliselt mitmekesistada.

Arengukava täitmist tuleb iga-aastaselt hinnata ja vastav aruanne esitada linnavalitsusele kinnitamiseks. Kui rakenduskavas toodud ülesannetes on olulisi muutusi, tuleb algatada arengukava muutmine ning kehtestada uuendatud arengukava.

6.3. Rakenduskava eeldatava maksumusega

Rakenduskavas on märgitud tegevuste elluviimise aasta ning selleks vajalikud rahalised vahendid eurodes. Esitatud rahalised numbrid vajavad iga-aastaselt linnaeelarve koostamisel täpsustamist tulenevalt kavandatud tööde hangetel selgitatud tegelikust maksumusest ning linnaeelarve vahendite saadavusest. Kui tegevuse teostamiseks on võimalik taotleda rahalisi vahendeid väljastpoolt linna eelarvet, saab taotleda lisarahastust fondidest nagu Keskkonnainvesteeringute Keskus, haridusasutuste ja kergliikluse arendamisele suunatud tõukefondid jms.

Tegevuste viimane rühm, perspektiivsed tegevused, mis kajastab eelkõige üldplaneeringust tulenevaid muutusi

linnaruumis, on kavandatud kaugemasse tulevikku kui käesoleva arengukava periood.

Rakenduskava eeldatava maksumusega (täpsustatakse eelarve koostamisel):

Jrk	*Rakenduskava tegevus*	*Eelarve aastate lõikes*												*Eelarve*	*Märkus*
		2019	*2020*	*2021*	*2022*	*2023*	*2024*	*2025*	*2026*	*2027*	*2028*	*2029*	*2030*		
	Üldeesmärgid	0	19 000	21 000	17 000	0	0	1 000	0	0	6 000	0	39 000	103 000	
1.	Haljastu teemaplaneeringu koostamine või üldplaneeringu haljastu osa koostamine, sh linnavaadete kaardistamine		8 000	20 000	12 000									40 000	koostab linnavalitsus või kaasab koostamisse konsultandi
2.	Parkide ja haljastute sisestamine GIS-i põhisesse veebiandmebaasi ja haljasalade passide koostamine			1 000										1 000	teostab linnavalitsus või kaasab konsultandi
3.	Viljandi haljasalade stiilikataloog		10 000								6 000			16 000	koostab linnavalitsus või kaasab koostamisse konsultandi
4.	Elanike teadlikkuse tõstmine heakorra ja haljastuse tähtsusest		1 000					1 000					1 000	3 000	korraldab linnavalitsus ühenduses teiste teavitustöödega
5.	Viljandi linna haljastu arengukava uuendamine				5 000								38 000	43 000	koostab linnavalitsus või kaasab koostamisse konsultandi
	Linna rohevõrk	0	0	7 000	0	0	0	0	0	0	0	0	0	7 000	
6.	Lossipargi hoolduskava uuendamine/koostamine uueks hoolduperioodiks			7 000										7 000	koostab linnavalitsus või kaasab koostamisse konsultandi
	Hooldus	304 000	318 000	343 000	353 000	373 000	390 000	410 000	430 000	452 000	474 000	499 000	522 000	4 868 000	
7.	Haljasalade hooldus	300 000	315 000	331 000	347 000	365 000	383 000	402 000	422 000	443 000	465 000	489 000	513 000	4 775 000	iga-aastane, eelarve kasv 5% aastas
8.	Viljandi Linnahoolduse töötajate haljastuseteemaline koolitamine	1 000		1 000		1 000		1 000		1 000		1 000		6 000	linnavalitsuse sisene ülesanne
9.	Lammaste karjatamise jätkamine Lossipargi nõlvadel	3 000	3 000	3 000	3 000	4 000	4 000	4 000	4 000	4 000	5 000	5 000	5 000	47 000	iga-aastane, eelarve kasv 5% aastas
10.	Karjatamise laiendamine, lisaks lammastele ka veiste kasutamine			8 000	3 000	3 000	3 000	3 000	4 000	4 000	4 000	4 000	4 000	40 000	iga-aastane, esimesel aastal karjaaia rajamine
	Pargid	0	50 000	40 000	51 000	46 000	57 000	71 000	16 000	59 000	16 000	1 000	31 000	423 000	
11.	Lillemurule koha leidmine, rajamine, hooldamine				6 000	1 000	1 000	1 000	1 000	4 000	1 000	1 000	1 000	17 000	iga-aastane, esimesel aastal 1357 m^2, teisel ja igal järgneval aastal u 600 m^2
12.	Huntaugu piirkonna haljastuse arendamine		5 000			5 000				5 000				15 000	sõltub projektist ja linna panusest
13.	Männimäe tee ribapargi haljastuse rajamine (sh ettevalmistamine asendusistutuseks ja vajadusel nimeliste puude istutamiseks)		20 000	20 000	15 000	15 000	15 000	15 000	15 000	20 000				135 000	lisaks haljastusele tuleb rajada jalgteed, valgustus, väikevormid jm pargiinventar
14.	Järveotsa arendusala alleede rajamine				10 000	10 000	41 000	30 000						91 000	kaherealine, lisaks tuleb rajada teekatted ja valgustus

Jrk	*Rakenduskava tegevus*	*Eelarve aastate lõikes*												*Eelarve*	*Märkus*
		2019	*2020*	*2021*	*2022*	*2023*	*2024*	*2025*	*2026*	*2027*	*2028*	*2029*	*2030*		
15.	Lastepargi haljastuse uuendamine				20 000									20 000	sõltub projektist
16.	Lossipargi arendamine, sh sanitaarraie ja vaadete avatuna hoidmine			20 000				25 000					30 000	75 000	sõltub projektist, lisaks tuleb jalgteede ja suusarajade rajamine metsaosas jms
17.	Oru, Roosi ja Supeluse tn haljastuse rajamine									30 000				30 000	sõltub projektist
18.	Kassisaba jalgraja (Oru tn 14) haljastuse korrastamine					15 000								15 000	sõltub projektist
19.	Trepimäe korrastamine liigvee ärajuhtimiseks		25 000											25 000	sõltub projektist
	Orud	25 000	18 000	22 000	23 000	31 000	42 000	40 000	28 000	50 000	37 000	37 000	34 000	387 000	
20.	Paala järve ja Valuoja kallaste hooldus	5 000				6 000				7 000				18 000	igal neljandal aastal, eelarve kasv 5% aastas
21.	Valuoja oru puhkeala haljastuse arendamine, sh põõsaistutused							10 000		10 000	5 000			25 000	sõltub projektist
22.	Olemasoleva haljastuse liigiline tähistamine Valuoja orus						15 000							15 000	sõltub projektist, tähise materjalist
23.	Uueveski oru ja Kösti oru metsa hooldustööd				3 000	3 000	3 000	3 000	4 000	4 000	4 000	4 000	4 000	32 000	iga-aastane alates 2022. aastast, eelarve kasv 5% aastas
24.	Viljandi maastikukaitseala kaitsekorralduskavaga kavandatud tegevused														Kaitsekorralduskava 2011-2020, hilisemad maksumused arvestatud kasvuga 5% aastas, kuid tuleb täpsustada uue kaitsekorralduskavaga
	1) Järve kaldaalade koristamine prahist	1 000		1 000		1 000		1 000		1 000		2 000		7 000	üle aasta, eelarve kasv 5% aastas
	2) Veetaimestiku niitmine ja kaitsealalt eemaldamine	6 000	6 000	7 000	7 000	7 000	8 000	8 000	8 000	9 000	9 000	10 000	10 000	95 000	iga-aastane, eelarve kasv 5% aastas
	3) Huntaugu salumetsa koristamine ja pinnase korrastamine	2 000	2 000	2 000	2 000	2 000	3 000	3 000	3 000	3 000	3 000	3 000	3 000	31 000	igal kolmandal aastal, eelarve kasv 5% aastas
	4) Lamminiidu elupaikade niitmine	2 000	1 000	2 000	1 000	2 000	1 000	3 000	1 000	3 000	2 000	3 000	2 000	23 000	iga-aastane, eelarve kasv 5% aastas
	5) Aruniidu elupaikade niitmine	6 000	6 000	7 000	7 000	7 000	8 000	8 000	8 000	9 000	9 000	10 000	10 000	95 000	iga-aastane, eelarve kasv 5% aastas
	6) Lossimägede paljandi hooldustööd	1 000	1 000	1 000	1 000	1 000	1 000	1 000	1 000	1 000	2 000	2 000	2 000	15 000	iga-aastane, eelarve kasv 5% aastas
25.	Viljandi järve maastikukaitsealast välja jäävate kallaste hooldus	2 000	2 000	2 000	2 000	2 000	3 000	3 000	3 000	3 000	3 000	3 000	3 000	31 000	iga-aastane, eelarve kasv 5% aastas
	Alleed ja üksikpuud	22 000	31 000	78 000	75 000	28 000	30 000	35 000	71 000	35 000	36 000	39 000	44 000	524 000	
26.	Alleede, tänava- ja pargipuude hooldamise, rekonstrueerimise ja rajamise prioriteetide hindamine		8 000					3 000					4 000	15 000	koostab linnavalitsus või kaasab koostamisse konsultandi
27.	Alleede, tänava- ja pargipuude hooldus	20 000	21 000	22 000	23 000	24 000	26 000	27 000	28 000	30 000	31 000	33 000	34 000	319 000	iga-aastane, eelarve kasv 5% aastas
28.	Dendroloogiliste uuringute tegemine						4 000	5 000	5 000	5 000	5 000	6 000	6 000	36 000	iga-aastane, alates 2024. a eelarve kasv 5% aastas

Jrk	*Rakenduskava tegevus*	*Eelarve aastate lõikes*												*Eelarve*	*Märkus*
		2019	*2020*	*2021*	*2022*	*2023*	*2024*	*2025*	*2026*	*2027*	*2028*	*2029*	*2030*		
	1) Ilmarise tn ja Veske pst kaseallee dendroloogiline hindamine	2 000												2 000	hindab linnavalitsus või tellib konsultandilt
	2) Tänavapuude dendroloogiline hindamine		2 000											2 000	hindab linnavalitsus või tellib konsultandilt
	3) Kalmistute puud dendroloogiline hindamine			6 000										6 000	hindab linnavalitsus või tellib konsultandilt
	4) Trepimäe puude dendroloogiline hindamine				3 000									3 000	hindab linnavalitsus või tellib konsultandilt
	5) Riia mnt kaseallee dendroloogiline hindamine					4 000								4 000	hindab linnavalitsus või tellib konsultandilt
29.	Soovitused haljastusliku miljöö säilitamiseks aedlinnade eesaedades			5 000										5 000	koostab linnavalitsus või kaasab koostamisse konsultandi
30.	Uue tn allee taastamine				49 000									49 000	kaherealine
31.	A. Maramaa tn allee rajamine lõigus Kõue-Heina tn								38 000					38 000	kaherealine
32.	Ilmarise tn lõigus Lembitu pst-Uueveski tee ning M. Veske pst allee uuendamine			45 000										45 000	kaherealine
	Kalmistud	7 000	70 000	0	0	23 000	0	0	27 000	0	0	31 000	50 000	208 000	
33.	Kalmistupuude hooldustööd ja ohtlike puude raie		20 000			23 000			27 000			31 000		101 000	igal kolmandal aastal, eelarve kasv 5% aastas
34.	Kalmistute hoolduskava väljatöötamine	7 000												7 000	koostab linnavalitsus või kaasab koostamisse konsultandi
35.	Uute puude istutamine kalmistutele		50 000										50 000	100 000	10-aastase vahega
	Dekoratiivhaljastus	70 000	73 000	75 000	78 000	79 000	75 000	75 000	75 000	78 000	75 000	75 000	75 000	903 000	
36.	Dekoratiivhaljastuse iga-aastane rajamine	70 000	73 000	75 000	75 000	75 000	75 000	75 000	75 000	75 000	75 000	75 000	75 000	893 000	iga-aastane, maksumus stabiliseerida ja mahtu vähendada
37.	Dekoratiivhaljastuse ühtse disainikeele (konteinerid, kandurid jne liigivalik) väljatöötamine					4 000								4 000	võib koostada koos haljasalade stiilikataloogiga, koostab linnavalitsus või kaasab koostamisse konsultandi
38.	Püsililleepeenardele ääriste paigaldamine				3 000					3 000				6 000	sõltub projektist, jooksev meeter maksab u 40 eurot
	KOKKU	**428 000**	**579 000**	**586 000**	**597 000**	**580 000**	**594 000**	**632 000**	**647 000**	**674 000**	**629 000**	**682 000**	**795 000**	**7 423 000**	
	Perspektiivsed tegevused														
39.	Ranna promenaadi arendamine													45 000	sõltub projektist

Jrk	*Rakenduskava tegevus*	*Eelarve aastate lõikes*												*Eelarve*	*Märkus*
		2019	*2020*	*2021*	*2022*	*2023*	*2024*	*2025*	*2026*	*2027*	*2028*	*2029*	*2030*		
40.	Raua tn allee rajamine													125 000	kaherealine, u 210 m ulatuses olemas
41.	Valuoja oru matkarajad ja puhkeobjektid														sõltub projektist
42.	Uueveski oru matkarajad ja puhkeobjektid														sõltub projektist
43.	700-pargi ümberehitamine														sõltub projektist
44.	Paala tee allee rajamine lõigus Näituse-Kesk-Kaare tn													40 000	kaherealine
45.	Allika tn allee rajamine													35 000	kaherealine
46.	Tartu mnt sissesõidu allee rajamine													17 500	üherealine
47.	Looga tn allee rajamine lõigus Nurme tn-Musta tee ja Ugala tn allee rajamine lõigus Musta tee-Lina tn													54 000	kaherealine
48.	Põltsamaa tee allee pikendamine alates Kastani tänavast linnapiirini													80 500	kaherealine u 150 m ja üherealine u 730 m
49.	Suur-Kaare tn allee rajamine lõigus Lõikuse tn-Kauge tn ja Kauge tn allee rajamine													158 000	kaherealine, u 40 m üherealine
50.	Riia mnt allee rajamine alates Kaja tänavast													76 000	osaliselt olemas
51.	Reinu tee ja Reinu põigu allee rajamine													253 000	kaherealine
52.	Männimäe tee garaažide taguse allee rajamine													27 500	üherealine
53.	Pärnu mnt allee rajamine alates Piiri tänavast													55 000	kaherealine
54.	Planeedi tn ja Pargi tn allee rajamine													82 000	kaherealine
55.	Piiri tn ja Piiri põigu allee rajamine kuni Piiri tn 3 krundini													54 000	u 490 m kaherealine, u 100 m üherealine
56.	Metsküla tee allee rajamine													53 000	kaherealine
57.	Miljööväärtuslike Lina tn elamute ja tootmisala vahelise haljastuse rajamine (kaitsehaljastus)													19 500	üherealine
58.	Vilja tn allee rajamine Kõpu ja Mai tn vahel koos kõrghaljastuse reaga Vilja tn 13 piiril (tootmisala kaitsehaljastus)													34 000	kaherealine
59.	Mai tn allee rajamine (tootmisala kaitsehaljastus)													3 500	üherealine, olemas u 350 m
60.	Tööstuse tn allee rajamine (tootmisala kaitsehaljastus)													28 000	üherealine
61.	Raudtee äärse allee rajamine elamupiirkondades (kaitsehaljastus)													87 500	üherealine
62.	Imavere-Viljandi-Karksi-Nuia tee allee rajamine Viljandi linna piires													55 000	kaherealine

7. Kasutatud materjalid

1. Keskkonnaministri määruse eelnõu 7. september 2018 „Viljandi maakonna looduse üksikobjektide kaitse alt väljaarvamine“
2. Lossipargi hoolduskava 2011-2021
3. Viljandi linna arengustrateegia 2020
4. Viljandi linna eelarvestrateegia 2018-2023
5. Viljandi linna kalmistute kasutamise eeskiri
6. Viljandi linna üldplaneering
7. Viljandi linnavalitsuse 14. augusti 2017. a korraldus nr 401 „Viljandi linna haljastu arengukava koostamine“
8. Viljandi maastikukaitseala kaitsekorralduskava 2011-2020

8. Lisad

1) Hooldatud haljasalade andmed
2) Hooldatud haljasalade kaart
3) Alleede ja tänavapuude lõikus
4) Hooldust vajavate kalmistupuude loend
5) Nõuded hooldustöödele
6) Hoolduspäeviku vorm
7) Visiooniseminar ja lähteolukorra analüüs

8.1. Hooldatud haljasalade andmed

Nr	Haljasala nimi ja peamine KÜ	Kaasnev KÜ	Niidetav pind kokku	I	II	III	Võsa	Kõnniteed ja platsid	Täiendavad märkused
1	Allika tänav haljasala (89711:001:0009)	Carl Robert Jakobsoni tänav T2 (89701:001:0162)	1 987,0	0	1987	0		0	Reljeefne teeäär Jakobsoni tn 57a juurest kuni Allika tänav 3-ni.
2	Anton Irve kortermaja haljasala (reformimata riigimaa)	Toome tänav 23b (89701:001:0262), Toome tänav T2 (89701:001:0255)	14 150,0	0	14150	0		0	Toome 19, Irve 3 ning Toome 23 ridaelamute vaheline ala.
3	Anton Irve tänav 9 haljasala (89701:001:0251)	Anton Irve tänav (89701:001:0149)	1 702,0	0	1702	0		0	Riia mnt 7a garaaži tagune ala, mis jääb Riia mnt 7 ja Toome 10 korterelamute vahele.
4	Arkaadia aed ja Rubiini plats (Lossi tänav 21) haljasala (89713:001:0005 ja 89713:001:0490)	Lossi 25 (89713:001:0560), Lossi 23 (89713:001:0230), Väike-Turu tänav (89713:001:0021), Tartu tänav (89701:001:0166), Lossi tänav (89713:004:0034)	3 387,0	3387	0	0		5458	Arkaadia aia ja Rubiini platsi ala koos Jakobsoni skulptuuri ning Tartu ja Väike-Turu tänavateni viivate läbipääsudega.
5	Eha tänav 5 haljasala (89701:001:0231)	Eha tänav T2 (89710:003:0021), Posti tänav (89710:003:0018)	1 144,0	1144	0	0		286	Jakobsoni 24a, 25 ning Posti tn 27a, 29 ja 30 vaheline ala.
6	Hariduse tänava haljasalad(89714:001:0001)	Talli tänav (89701:001:0152)	18 138,0	0	5042	6644	6452	0	Hariduse 7 kinnistu ja Hariduse tänav Lennukitehasest Hariduse 16a kinnistuni.
7	Hiie puiestee haljasala (Hiie pst 7, 89701:001:0155)	Hiie puiestee 1 (89701:001:0145), Hiie puiestee (89701:001:0153), Hiie puiestee 2 (89701:001:0147), Hiie puiestee 14 (89701:001:0146), Hariduse tänav (89701:001:0154), Huntaugu tänav (89701:001:0151), Hiie pst 5 // Hiie kalmistu (89701:001:0144)	34 289,0	0	17920	16369		0	Hiie pst, Hariduse tänava ja Huntaugu tänava vaheline ala, sh Hiie pst 7, Hiie pst 2, Hiie pst 14, Hiie pst 5 ja Hiie pst 1kinnistu. Männimetsaga ala (disc-golfi rada), Hariduse tänava mõlemad teeääred.

Nr	Haljasala nimi ja peamine KÜ	Kaasnev KÜ	Niidetav pind kokku	I	II	III	Võsa	Kõnniteed ja platsid	Täiendavad märkused
8	Huntaugu haljasala (Lossi 89714:002:0007)		111 800,0	0	95243	16557		0	Obeliskist kuni Huntaugu tänavani. Hooldatavad alad on puudeta alad. Terviserada hooldab Spordikeskus.
9	Ida tänav 3 haljasala (89701:001:0362)	Ida tänav (89702:002:0033)	1 929,0	1929	0	0		0	Valuoja pst 15 ja 15b vaheline ala haljasala. Hoovide vaheline ala, sh korvpalliplats ja liivapinnasega ala.
10	Ilmarise tänav haljasala (Ilmarise tänav T3, 89701:001:0369; Ilmarise tänav T2, 89701:001:0368)	Kalda puiestee (89706:002:0008), Mihkel Veske puiestee (89706:002:0009)	7 147,0	0	7147	0		0	Puudega haljasribad Ilmarise 22a juurest kuni Kalda pst ristumiseni.
11	Jakobsoni/Põllu tänav haljasala (89712:003:0009)	Carl Robert Jakobsoni tänav T2 (89701:001:0162)	2 218,0	0	2218	0		266	Põllu tänava ja Jakobsoni tänava ristmikul olev haljasala (nn kolmnurk).
12	Johann Köleri tänav haljasala (89701:001:0315)	August Maramaa puiestee T2 (89704:002:0029), Uku tänav T1 (89701:001:0318)	8 329,0	0	8329	0		78	Lehiseallee ja selle haljasala Köleri 2 hoonest kuni Köleri 8 hooneni.
13	Kagu tänav haljasala (89716:002:0007)	Lääne tänav (89716:002:0009)	325,0	325	0	0		0	Lääne tänava ja Kagu tänava teemaal asuv rohesaar.
14	Karja tänav haljasala (89712:005:0019)	Kösti (89712:005:0005)	146 188,0	0	2567	96788	46833	0	Karja tänava haljasriba Tartu tänavast kuni Karja tn 8-ni.
15	Kassisaba haljasala (Oru tänav 14, 89701:001:0235)	Trepimägi T1 (89701:001:0234), Oru tänav (89713:002:0024)	5 063,0	0	5063	0		0	
16	Kastani tänav haljasala (89701:001:0196)	Kastani tänav (89701:001:0199), Kase tänav (89701:001:0195).	16 073,0	0	7572	8501		0	Kase tänav ja Kastani vaheline ala (paisu kallas koos Kase tänava poolsete majade tagustega ning Kase tänava 3 nn rohekolmnurka).
17	Kauge tänava haljasala (89701:001:0279)		595,0	0	0	595		0	Taskupark Kauge tn 12a, 12 ja 6 vahel.
18	Kraavi tänav 5 haljasala (89701:001:0475)	Kraavi tänav 6 (89701:001:0232), Oru tänav 3b (89701:001:0466)	2 798,0	0	1195	1603		0	Tartu, Oru ja Kraavi tänavate vahelisesse vanasse vallikraavi jäävad kinnistud.

Nr	Haljasala nimi ja peamine KÜ	Kaasnev KÜ	Niidetav pind kokku	I	II	III	Võsa	Kõnniteed ja platsid	Täiendavad märkused
19	Koidu park haljasala (Posti tänav 21, 89701:001:0228)	Koidu tänav T2 (89710:003:0017), Posti tänav (89710:003:0018)	798,0	798	0	0		245	Taskupark Posti tn 24, Posti 19, Koidu tn 14 ning Posti 23 vahelisel kinnistul. Tänavamaa kinnistutele jäävad vaid kõnniteed.
20	JOHANN KÖLERI PARK (89713:002:0012) haljasala	Hiire tänav (89713:002:0026), Lossi tänav (89713:004:0034)	2 037,0	2037	0	0		597	Hiire, Oru ja Lossi tänavate vaheline ala.
21	Kösti oru haljasala (Uueveski org 89709:003:0004)	Uueveski tee T2 (89701:001:0335), Kaevu tänav 5 (89709:003:0005), Paisu tänav (89701:001:0287), Maasika tänav 14 (89701:001:0216), Maasika tänav (89701:001:0165), Oja tee (89701:001:0387), Põltsamaa tee (89701:001:0201), Kalda puiestee T1 (89706:002:0008), Kaevu tänav T1 (89706:002:0007), Kaevu tänav T2 (89709:003:0013)	89 965,0	0	35516	54449		0	Kösti oru haljasala. Reaalsuses Maasika tänava elamute 4-12 juurest ei niideta (hooldavad elamute omanikud). Maasika tn 45 Kuni 57 hooldab Linnahooldus.
22	Laidoneri plats (89713:004:0009) haljasala		957,0	957	0	0		658	
23	Lastepark (89708:001:0006) haljasala	August Maramaa puiestee T1 (89708:002:0006), Uus tänav (89701:001:0159)	7 691,0	7691	0	0		2209	Lastepark ning Maramaa puiestee ja Uue tänava kinnistule jäävad haljasribad. Muru pindalasse on arvestatud ka mänguväljakute liivaalused (814.8 m²).
24	Lembitu puiestee haljasala (89705:002:0012)	Tallinna tänav (89703:002:0026), Carl Robert Jakobsoni tänav T2 (89701:001:0162)	10 510,0	0	10510	0		0	Lembitu puiestee haljasribad. Algab Uus tn 24 kuni Tallinna tn-ni

Nr	Haljasala nimi ja peamine KÜ	Kaasnev KÜ	Niidetav pind kokku	I	II	III	Võsa	Kõnniteed ja platsid	Täiendavad märkused
25	Loode tänav haljasala (Loode tänav T3 89701:001:0375)	Suur-Kaare tänav T2 (89701:001:0392), Kesk-Kaare tänav 17a (89702:001:0292), Loode tänav T1 (89701:001:0373), Kodu tänav T1 (89701:001:0371)	8 093,0	938	7155	0		1874	Siia hulka kuuluvad Kaare kooli ja lasteaed Karlssoni vahele jäävad Kesk-Kaare 19a, Kesk-Kaare 17a kinnistud ning Suur-Kaare 61 ja Loode 5 esine haljasala.
26	Looga ja Nurme tänav haljasala (Looga tänav T1, 89704:001:0017)	Nurme tänav T2 (89701:001:0331), Leola tänav T2 (89703:002:0027)	4 529,0	0	4529	0		0	Algab Tallinna tn 65 kinnistu kuusehekist kuni Nurme tn 10 garaažini. Leola tänavalt Nurme 16 garaažist kuni Leola tänav 58 sissesõiduteeni. Nurme tänav Garaažide esised haljasalad.
27	Lossimäed haljasala (89714:001:0008)	Lossi tänav T1 (89713:004:0034), Tasuja puiestee (89713:004:0023), Tasuja puiestee 7 (89701:001:0324)	104 826,0	18657	9127	72647	4395	4875	Alasse kuuluvad I ja II Kirsimägi, Kaevumägi, Laidoneri ratsamonument, Filosoofi allee ning vallikraavid.
28	Lutsu tänav 8a haljasala (89713:004:0011)		780,0	0	780	0		0	Waldorfkooli vastas asuv haljasala. Waldorf ise niidab (kokkulepe olemas, linn ei pea hooldama)
29	Maramaa puiestee haljasala (89708:002:0006, 89704:002:0029)	Tallinna tänav (89703:002:0026)	7 370,0	0	7370	0		0	Algab Meeme tänavast kuni Looga tn-ni. Mõlemalt poolt haljasribad sõidutee ja kõnnitee vahel, va Johann Köleri tänava haljasala pikendus A. Maramaa tänavani ning Lastepargi ja Uus tänav 9a haljasalaga piirnevad A. Maramaa puiestee haljasribad.
30	Metalli tänav haljasala (89701:001:0142)	Reinu tee T2 (89720:002:0053)	2 305,0	0	2305	0		0	Piki Metalli tn mõlemat poolt tänavat.
31	Metsküla tee haljasala (89718:001:0076)	Raua tänav (89718:001:0071), Piiri tänav (89718:001:0081)	11 036,0	0	1568	9468		1373	Lisaks Metsküla teele kuulub alasse ka nn Metsküla tee ja Piiri tänava kolmnurk (reformimata riigimaa).

Nr	Haljasala nimi ja peamine KÜ	Kaasnev KÜ	Niidetav pind kokku	I	II	III	Võsa	Kõnniteed ja platsid	Täiendavad märkused
32	Musta tee 13 haljasala (89705:001:0042)	Musta tee (89705:001:0078)	963,0	0	0	963		0	Kinnistu kõrghaljastuseta ala.
33	Männimäe tee haljasala (89720:002:0068)	Reinu tee T2 (89720:002:0053), Männimäe tee 23 (89720:002:0005), Riia maantee T2 (89720:002:0075), Lennuki tänav (89701:001:0303), Riia maantee T1 (89720:002:0074), Männimäe tee 30 (89720:002:0023), Puidu tänav (89720:002:0058)	47 009,0	0	47009	0		0	Algab Männimäe tee 30 kinnistust, liikudes läbi Männimäe tee koridori, paremal kortermajad vasakul garaažid ning kuulub ka Männimäe tee 23 haljasala, mis piirneb Tina tänavaga. Hooldusala kuni Riia mnt ja Reinu tee sõiduteeni.
34	Männimäe välipark haljasala (89701:001:0263)	Riia maantee T1 (89720:002:0074), Riia maantee T7 (89720:002:0074)	9 934,0	0	9934	0		0	Haljasala, mis piirneb Riia mnt 85 korterelamuga, kahekordse elamuga ning lõppeb kõnniteega. Kõnnitee ja tee vahelised haljasribad kuuluvad Riia maantee hooldusalasse.
35	Mõisapark haljasala (89714:001:0004)	Talli tänav (89701:001:0152), Tasuja puiestee (89713:004:0023), Hariduse tänav (89701:001:0154)	16 685,0	10264	6421	0		2488	Lauluväljaku ümbrus, mõisapark, kõnnitee Hariduse tänaval kuni Vaksali tänava ristmikuni.
36	Niidu tänav 6 haljasala (89716:001:0002)	Niidu tänav (89701:001:0275), Külvi tänav T1 (89701:001:0385)	3 185,0	0	3185	0		0	Niidu tänava haljasala koos mänguväljakuga.
37	Oja tee haljasala (89701:001:0387)	Oja tee 3a (89709:003:0012), Õie tänav (89701:001:0203), Kirsi tänav T2 (89701:001:0213), Maasika tänav (89701:001:0165)	17 814,0	0	17814	0		794	Siia hulka kuulub aiandi ümber olev haljasriba, Oja tee 3a kinnistu ning muud teeääred kuni Uue ja Tartu tänava ristumiseni.
38	Oru tänav 12 haljasala (89701:001:0229)	Trepimägi T1 (89701:001:0234), Oru tänav (89713:002:0024), Linnu tänav 4 // 4a (89713:002:0009)	1 800,0	0	1800	0		0	Oru tn 12 vallikraav.

Nr	Haljasala nimi ja peamine KÜ	Kaasnev KÜ	Niidetav pind kokku	I	II	III	Võsa	Kõnniteed ja platsid	Täiendavad märkused
39	Paala järv haljasala (89703:001:0007)	Carl Robert Jakobsoni tänav T1 (89701:001:0161), Valuoja puiestee (89716:002:0012), Heina tänav (89701:001:0299), Veere tänav T3 (89701:001:0338), Nurme tänav T3 (89701:001:0333)	54 771,0	30756	15733	8282		4085	Paala järve ümbrus ning Valuoja puiestee 2-6 hoonete esine haljassaar.
40	Paala tee haljasala (89716:001:0006)	Paala tee T2 (89718:001:0091)	7 919,0	0	7919	0		2726	Linna piirist kuni Paala tee ja Lääne tänava ristmikuni, kõnnitee kuni Näituse tänava ristmikuni.
41	Pauluse kiriku haljasala (Vaksali tänav 8, 89715:002:0005)	Vaksali tänav (89720:001:0021), Leola tänav T1 (89715:002:0016), Kiriku tänav 3 (89715:002:0006)	6 917,0	1721	4452	744		906	Vaksali 8 kinnistu kuni monumendini ja selleni viiv jalgtee.
42	Piiri, Planeedi ja Pargi tn haljasala (89718:001:0081)	Piiri põik T1 (89718:001:0085), Planeedi tänav (89718:001:0079), Pärnu maantee T2 (89718:001:0092), Pargi tänav (89718:001:0082)	8 475,0	0	8475	0		0	Hooldatav ala asub Piiri ja Planeedi tn vahel (haljasala). Hoolduse alla kuulub teeäär, koos Piiri põigu tee äärtega, samuti Pargi tänaval piki Pargi tänav 6 kinnistut
43	Pikk tänav haljasala (89713:004:0025)		528,0	0	528	0		0	Haljasala riba Pikk tn 20//20a eest kuni Pikk tn 28-ni
44	Posti tänav haljasala (89710:003:0018)	Väike tänav T1 (89710:003:0014)	239,0	0	239	0		55	Haljasala, mis piirneb kinnistutega Posti tn 36 ja Väike tn 13a. (pakendikonteineri asukoht).
45	Pärnu mnt haljasala (Pärnu maantee T2 89718:001:0092)		8 452,0	0	8452	0		368	Haljasalad asuvad Pärnu mnt T2 lõigu Mai ja Papli tn poolel. Pärnu mnt T1 lõigu Koguduse kalmistu parkla juures ning Pärnu maantee 3 juures.

Nr	Haljasala nimi ja peamine KÜ	Kaasnev KÜ	Niidetav pind kokku	I	II	III	Võsa	Kõnniteed ja platsid	Täiendavad märkused
46	Põltsamaa tee haljasala (89701:001:0201)	Põltsamaa tee 1 (89701:001:0197), Kase tänav (89701:001:0195), Põltsamaa tee 36 (89701:001:0384), Kase tänav 26 (89701:001:0379), Kastani tänav (89701:001:0199), Oja tee (89701:001:0387)	26 889,0	0	26484	405		707	Algab Uueveski tee sillaga liikudes üles mööda Põltsamaa teed, sõidutee ja kõnnitee vahel. Kreegi, Kirsi, ja teiste tänavate esine ala
47	Raekoja park (89713:002:0011) haljasala	Hiire tänav (89713:002:0026)	3 299,0	3299	0	0		947	Hooldusaeg suvine, talvel teede ja platside hooldus. Hooldustööde hulka kuulub ka lippude heiskamine.
48	Ranna puiestee luht (Lossi, 89714:002:0007)	Ranna puiestee 7 (89713:003:0039), Hariduse tänav (89701:001:0154)	112 730,0	0	1654	111076		0	Ranna pst Viljandi järve poole jääv luht.
49	Ranna puiestee teemaa haljasala (89713:003:0055)	Pikk tänav T2 (89713:004:0025)	6 912,0	6912	0	0		0	Trepimäest kuni Hariduse tänava ristmikuni.
50	Raua tänava haljasala (89718:001:0071)	Raua tänav (62901:002:0143)	7 569,0	0	7569	0		4448	Raua tänav alates Pärnu maantee ristmikust kuni Paala tee ristmikuni.
51	Reinu tee Saksa sõdurite kalmistu esine haljasala (89714:002:0034)		923,0	923	0	0		839	Reformimata riigimaal.
52	Reinu tee haljasala (Reinu tee T3, 89720:002:0054)	Reinu põik (89720:002:0045), Reinu tee T2 (89720:002:0053), 49 Imavere - Viljandi - Karksi-Nuia tee T3 (89720:002:0881), Reinu tee T4 (89720:002:0065), Reinu põik 7 (89701:001:0271), Reinu põik 4 (89720:002:0047), Reinu põik 1 (89701:001:0269)	12 110,0	0	12110	0		4419	Reinu tee ja Reinu põigu haljasribad (Doldi puidutööstus kuni Reinu tee 22a).

Nr	Haljasala nimi ja peamine KÜ	Kaasnev KÜ	Niidetav pind kokku	I	II	III	Võsa	Kõnniteed ja platsid	Täiendavad märkused
53	Riia maantee haljasala (Riia maantee T1 89720:002:0074)	Riia maantee T6 (89701:001:0244), Riia maantee T5 (89714:002:0041), Riia maantee 103 (89714:002:0047) , Orika (89714:002:0005), 49 Imavere - Viljandi - Karksi-Nuia tee T3 (89720:002:0881)	125 786,0	22763	63408	39615		11770	Algab alates Männimäe linnast väljasõidust koos sealse haljasalaga, tuleb kuni Riia mnt 91 kinnistuni mõlemalt poolt teeäärtega, edasi kortermajade ees olevad teemaa alla jäävad haljasalad kuni Riia mnt 18 (Neste tankla).
54	Riia maantee ja Toome tänava vaheline reformimata riigimaa	Riia maantee T1 (89720:002:0074)	2 257,0	0	2257	0		0	Riia maantee 7a garaaži ja Rimi vaheline ala.
55	Riia mnt 17a haljasala (89701:001:0241)	Toome tänav T2 (89701:001:0255), Riia maantee T10 (89701:001:0248)	4 196,0	0	4196	0		0	Haljasala Riia mnt 17, 15, 13, Toome tänav 12, 14, 16 ja 18 elamute taga.
56	Riia mnt 49b haljasala (89701:001:0259)	Riia maantee T9 (89701:001:0247), Toome tänav T3 (89701:001:0256), Riia maantee 43a (89701:001:0239)	1 931,0	0	1931	0		0	Külgneb Riia mnt 53a garaažidega, Riia mnt 49a kaupluse (Jaani lihapood) kinnistu ning Riia mnt 43 kortermajaga.
57	Riia mnt 59-85 tagune haljasala (Lossi, 89714:002:0007)	Toome tänav 33a (89701:001:0242), Toome tänav 33 (89701:001:0253), Toome tänav T3 (89701:001:0256), Riia maantee T8 (89701:001:0246),	19 162,0	0	19162	0		0	Haljasala Toome tn 33 kinnistust kuni Riia mnt 85 9-kordse kortermaja tagune. Haljasala jääb kogu ulatuses Huntaugu terviserajast ülespoole.
58	Riia mnt 67a hoovis haljasala (89701:001:0266)	Riia maantee T8 (89701:001:0246)	4 364,0	0	4364	0		0	Haljasala kortermajade Riia mnt 67, 65a, 65, 55, 57, 59, 61, 63 ja 69 ridaelamute tagune ala.
59	Riia mnt 68 haljasala (89720:002:0061)	Riia maantee 70 (89720:002:0062)	12 280,0	0	0	12280		0	Hooldusala Bed Factory kõrval (linna sissesõit).
60	Riia mnt 83a majade tagune haljasala (89701:001:0258)		2 448,0	0	2448	0		0	Riia mnt 83, 81a, 71, 73, 75, 77 ja 79 majade tagune haljasala.
61	Roheline tänav haljasala (89705:001:0041)		169,0	0	169	0		212	Haljasriba tee ja kõnnitee vahel.

Nr	Haljasala nimi ja peamine KÜ	Kaasnev KÜ	Niidetav pind kokku	I	II	III	Võsa	Kõnniteed ja platsid	Täiendavad märkused
62	Suur-Kaare T1 haljasala (89701:001:0391)		7 552,0	0	7552	0		0	Suur-Kaare tänavamaa haljasribad Paala tee ristmikust lõunasuunas.
63	Sõbrapark haljasala (89701:001:0181)	Carl Robert Jakobsoni tänav T2 (89701:001:0162), Juhan Liivi tänav (89710:002:0015), Lossi tänav T3 (89710:002:0013)	2 207,0	2207	0	0		1020	Algab J. Liivi tn haljasalaga ning piirneb Jakobsoni ja Lossi tn-ga.
64	Talli 9 haljasala (tiik) (89701:001:0148)		1 622,0	0	1622	0		0	
65	Tallinna 12 (Apteegi aia haljasala) 89713:001:0011	Tallinna tänav (89703:002:0026)	1 368,0	1368	0	0		626	Murukattega pind kogu pargi ulatuses, Tallinna tänaval ainult kõnnitee, lillepeenrad hooldusalasse ie kuulu.
66	Tallinna tn 1 haljasala (89715:002:0008)	Tallinna tänav (89703:002:0026)	1 465,0	1465	0	0		168	Haljasala, mis asub SEB panga ja kaubamaja vahelisel alal. Tallinna tänaval kõnnitee puhastus ja haljasriba niitmine.
67	Tallinna tänav haljasala (linna sissesõit) (89703:002:0026)	Leola tänav T2 (89703:002:0027), Musta tee (89705:001:0078)	11 999,0	11999	0	0		840	Tallinna ja Musta tee ristmikust linna piirini.
68	Tare tänav 9 (Suur-Kaare) haljasala (89701:001:0284)	Suur-Kaare tänav T2 (89701:001:0392), Kauge tänav (89701:001:0279), Tare tänav T2 (89701:001:0329)	2 640,0	0	0	2640		0	Tare 9 kinnistu terves ulatuses.
69	Tartu mnt sissesõit haljasala (89701:001:0166)	Oja tee (89701:001:0387), Uus tänav (89701:001:0159), Tartu tänav 100 (89721:001:0007), Paisu tänav (89701:001:0287),	31 909,0	0	31909	0		1558	Tartu mnt sissesõit ja Veevärgi ees olev haljasala kuni Uus tänav 53 kinnistuni.
70	Tartu tn 700 park haljasala (Kösti kü 89712:005:0005)	Roo tänav 1 (89712:002:0005), Roo tänav (89712:004:0017), Supeluse (89713:003:0033), Roo tänav 9 (89712:004:0010)	84 397,0	0	63179	21218		0	Siia hulka kuuluvad ka Roo tänava kinnistu haljasala, Bangolo tagune haljasala, Mädalepiku ala, Järve tn 45 elamust kuni Järve tn 27 elamuni.

Nr	Haljasala nimi ja peamine KÜ	Kaasnev KÜ	Niidetav pind kokku	I	II	III	Võsa	Kõnniteed ja platsid	Täiendavad märkused
71	Tasuja pst haljasala (89713:004:0023)	Lossimäed (89714:001:0008), Tasuja puiestee 7 (89701:001:0324), Pikk tänav 6 // 8 // 10 (89713:003:0002), Pikk tänav T1 (89713:004:0024)	7 905,0	1833	2872	3200		1103	Jaani kiriku ja Pärimusmuusika aida vaheline vallikraav ning lisaks ka Tasuja puiestee haljasalad (sõidutee ja kõnnitee vaheline ala) koos kõnnitee äärtega.
72	Toome tänav 20 Selveri ümbruse haljasala (89701:001:0265)	Toome tänav T2 (89701:001:0255), Riia maantee T10 (89701:001:0248), Toome tänav 25 (89701:001:0281), Toome tänav 27 (89714:002:0710), Riia maantee 19 (89701:001:0243)	12 638,0	0	12638	0		0	Riia mnt 19, Toome tn 25, Toome tn 20 haljasala.
73	Toome tänav 29 haljasala 89701:001:0252)	Toome tänav T2 (89701:001:0255), Toome tänav T3 (89701:001:0256)	13 042,0	0	13042	0		0	Toome tn 27 ja 31 ridaelamute vaheline ala koos Toome tn 31 esise alaga.
74	Trepimägi haljasala (89713:003:0053)	Ranna puiestee (89713:003:0055)	5 720,0	5720	0	0		1070	Haljasala, mis piirneb kinnistutega Oru 21, Trepimägi 4, ranna post 6, Oru 19, Roosi 3, Supeluse 14.
75	Ugala puiestee haljasala (89705:002:0015)		4 091,0	0	4091	0		0	Ugala puiestee lõigus Kullamäe tänav ja Musta tee (põhjapoolne haljasriba).
76	Ugala tiik haljasala (89714:002:0022)	Vana-Vaksali tänav (89714:002:0036), Reinu tee T1 (89714:002:0034)	5 053,0	407	4310	336		0	Ugala tiigi ümbruses olev haljasala (Ugala teatri kõnniteeni ja teisalt kooli krundipiirini.
77	Uku tänav 19 haljasala (89703:001:0006)	Uku tänav T2 (89701:001:0319), Veere tänav T1 (89701:001:0336), Heina tänav (89701:001:0299)	947,0	0	947	0		0	Haljasala
78	Uku tänava trepp haljasala (89701:001:0319)		596,0	596	0	0		0	

Nr	Haljasala nimi ja peamine KÜ	Kaasnev KÜ	Niidetav pind kokku	I	II	III	Võsa	Kõnniteed ja platsid	Täiendavad märkused
79	Uueveski org haljasala (Kastani tänav 1a, 89701:001:0193; Kullamäe tänav 14, 89701:001:0164)	Kanepi tänav 34 (89705:001:0011), Põltsamaa tee 1 (89701:001:0197), Ugala puiestee T1 (89705:002:0015), Kullamäe tänav T2 (89705:001:0082)	127 315,0	0	41274	48153	37888	5182	Uueveski basseinide, Kullamäe, Ugala puiestee, Kastani, Vahtra tänava ja Uueveski tee vahele jääv ala.
80	Uueveski tee haljasala (89701:001:0335)	Uueveski tee 25a (89701:001:0376)	12 931,0	0	7615	5316		544	Pärnaallee osa Uueveski tee 16a-st kuni Uueveski tee 22 kinnistuni, lisaks Uueveski tee 25 a kinnistu. Kõnnitee kuni Uueveski tee ja Põltsamaa tee vahelise kinnistu piirini.
81	Uus tn 9a (89701:001:0178) haljasala	August Maramaa puiestee T1 (89708:002:0006), Uus tänav (89701:001:0159)	2 236,0	0	2236	0		423	Uus tänav 9a kinnistu koos Maramaa ja Uus tänav tänavamaale jäävate haljasalade haljasribadega.
82	Uus tänav haljasala (89701:001:0159)		4 616,0	0	4616	0		0	Algab Uus 39/40 juurest kuni Lastepargini
83	Vaksali tänav haljasala (89720:001:0021)	Vaksali tänav 44 (89720:002:0044)	716,0	716	0	0		3267	Haljasala kulgeb alates Vaksali tn 11 (Maxima) kuni Vaksali 44 (Raudteejaam).
84	Valuoja org haljasala (89715:003:0003)	Leola tänav T1 (89715:002:0016), Carl Robert Jakobsoni tänav T1 (89701:001:0161), Valuoja puiestee (89716:002:0012), Paala tee T1 (89716:001:0006)	111 878,0	13599	66124	32155		6636	Piirneb kogu Valuoja oru haljasalaga, mis piirneb Leola tänavaga, Valuoja pst, Vaksali tn ja Leola tn. Siia hulka ei kuulu Vaksali tn haljasribad. Valuoja teede ääred II HK.
85	Valuoja pst Automoto haljasala (89716:002:0012)	Valuoja puiestee 13a (89716:002:0480), Väike-Kaare tänav (89716:002:0011)	2 581,0	583	1998	0		519	Haljasala, mis piirneb Valuoja oru ja Kagu tn 13a.
86	Vana-Vaksali haljasala (89715:003:0001)	Vaksali tänav (89720:001:0021), Vana-Vaksali tänav (89714:002:0036).	9 616,0	1057	6913	1646		1371	Vana-Vaksali haljasala ning Vana-Vaksali Ugala teatri ja Viljandi gümnaasiumi poolne kõnnitee ja haljasriba.

Nr	Haljasala nimi ja peamine KÜ	Kaasnev KÜ	Niidetav pind kokku	I	II	III	Võsa	Kõnniteed ja platsid	Täiendavad märkused
87	Vene tänav haljasala (reformimata riigimaa Vene tänav 23 kõrval)	Vene tänav (89717:002:0027)	1 491,0	0	1491	0		0	Vene tänav 25 kortermaja, Vene tn 23 kuuride ees ning Vene 21 kortermajaga piirnev kinnistu, kus on 5 lehtpuud. Reformimata riigimaa!
88	Viiratsi puhkekoht haljasala (89721:001:0004)		4 562,0	0	4562	0		0	
89	Vikerkaare tänav 2 haljasala (89703:002:0022)	Vikerkaare tänav (89701:001:0276), Leola tänav T2 (89703:002:0027)	2 871,0	0	2871	0		0	Vikerkaare tn teeäär (Vikerkaare tn 2 aiamaade suunas kuni Vikerkaare tn 13-ni, Leola tänav 49 põhja- ja lõunapoolsed haljasribad.)
90	Viljandi järve rand haljasala (Supeluse, 89713:003:0033)	Vesiflirdi allee (89713:003:0041), Ranna puiestee 5a (89713:003:0038)	6 172,0	6172	0	0		6554	Alade jaotus vastavalt jaotusele
91	Väike tänav 5 haljasala (89701:001:0138)	Eha tänav T1 (89710:003:0019), Väike tänav T1 (89710:003:0014)	607,4	607,4	0	0		107,2	Väike tn 5 haljasala. Riigimaa.
92	Põhja puiestee ja Suur-Kaare ristmiku haljasala (Suur-Kaare tänav T3 89701:001:0393)	Põhja puiestee T1 (89701:001:0429)	657,0	0	657	0		0	Ristmiku Suur-Kaare tänava äärsed haljasalad.
93	Õie tänav haljasala (89701:001:0203)	Kreegi tänav (89701:001:0209), Ploomi tänav T1 (89701:001:0168)	1 933,0	0	1933	0		0	Õie, Ploomi ja Kreegi tänava ristumise kohas olev haljasala.
94	Paadimehe aruniit		1 481,0	0	1481	0	0	0	
95	Oru aruniit		4 143,0	0	0	4143	0	0	
96	Männimäe aruniit		3 916,0	0	0	3916	0	0	
97	Viirastsi aruniit		4 665,0	0	0	4665	0	0	
98	Närska mäed		16 942,0	0	0	0	16942	0	
99	Närska aruniit		5 367,0	0	0	0	5367	0	
100	Sammuli luhaniit		2 804,0	0	0	0	2804	0	
101	Orika madalsoo		109 555,0	0	0	0	109555	0	
102	Viiratsi madalsoo		118 772,0	0	0	0	118772	0	

Nr	Haljasala nimi ja peamine KÜ	Kaasnev KÜ	Niidetav pind kokku	I	II	III	Võsa	Kõnniteed ja platsid	Täiendavad märkused
103	Järveotsa		134 085,0	0	9575	124510	12018	1727	
104	Päästeameti		514,0	0	514	0	0	0	
		hooldatavate haljasalade kogupindala	1 641 208,4	162 830,4	822 730,0	708 884		85 398,2	
		koos teedega	1 726 606,6						

8.2. Hooldatud ja arengukavaga kavandatud haljasalade kaart

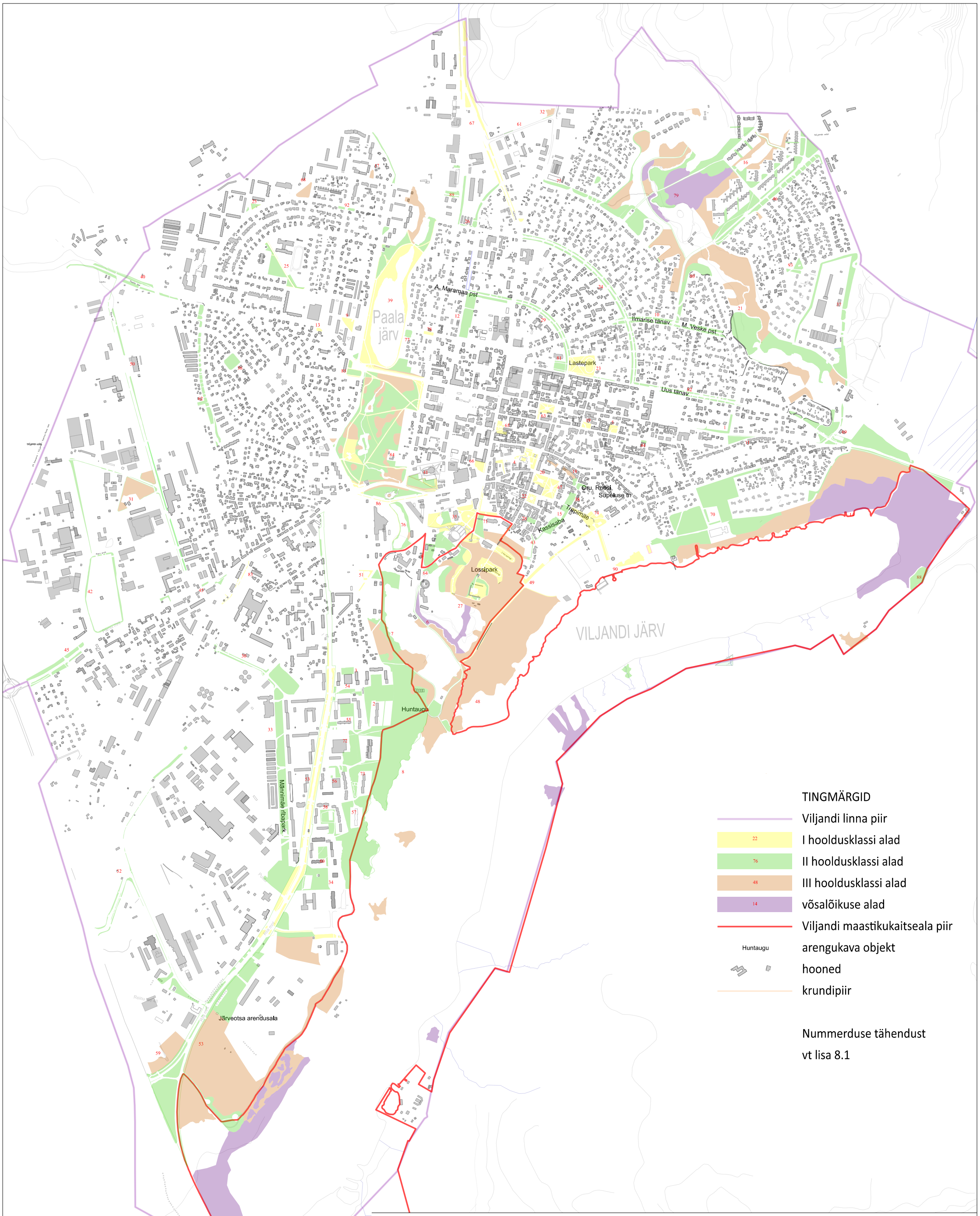

Artes Terræ
MAASTIKUARHITEKTID

AB Artes Terrae OÜ
Reg nr 12978320
Küütri tn 14, Tartu 51007
artes@artes.ee

Projektijuht: Mart Hiob
Koostasid: Age Alas
Liisi Preedin, Mart Hiob

Töö: Viljandi linna haljastu arengukava

Joonis: Hooldatud haljasalade kaart

Tellija: Viljandi linnavalitsus
Asukoht: Viljandi linn
Faili nimi: 1882MT2 Viljandi hooldatavad haljasalad.dgn

Töö nr: 1882MT2
Kuupäev: 07.02.2019
Mõõt: 1:15 000
Joonise nr: 1

8.3. Alleede ja tänavapuude lõikus

Viljandi linna allee- ja pargipuude hooldus- ja kujunduslõikus.

2019
2020
Vajalik hoolduslõikus
Dendroloogiline hinnang
Jälgida, hoolduslõikus vastavalt vajadusele

Jrk	Asukoht	Arv	Liik	Märkused	Hooldusvajadus
1	C. R. Jakobsoni tänav	57	Harilik tamm *Quercus robur*	Savi tänava ja Valuoja puiestee vahel.	Vajalik hoolduslõikus ja Paala järve pool võrakujundus (tõstmine) noortel puudel.
2	Ilmarise tänav	60	Pooppuu *Sorbus x intermedia*	Bussijaama ja Lembitu puiestee vahel.	Hoolduslõikus 2014
		24	Harilik pihlakas *Sorbus aucuparia*		
		9	Valge pihlakas *Sorbus aria*		
3	Ilmarise tänav ja M. Veske puiestee	67	Arukask *Betula pendula*	Lembitu ja Kalda puiestee vahel. Istutatud 30-ndatel.	Vajalik dendroloogiline hinnang. Osa puid viimase 10 aasta jooksul ohtlikult murdunud
4	Jakobsoni kooli staadioni ääres	15	Arukask *Betula pendula*	Riia maanteelt Männimäe lasteaia juurde viiva tee ja Jakobsoni Kooli staadioni vahel.	Kujunduslõikus (võra tõstmine) 2014
5	Jakobsoni tänav	57	Harilik tamm *Quercus robur*	Valuoja pst ja Leola tänava vahel tänava mõlemal küljel ning Leola ja Tallinna tänava vahel tänava lõunaküljel.	Vajalik hoolduslõikus ja võra tõstmine
		2	Harilik tamm 'Fastigiata' *Quercus robur 'Fastigiata'*		
6	Järveotsa obeliski	19	Kask *Betula*	Riia mnt ja Järveotsa obeliski parkla vahel.	Vajalik dendroloogiline hinnang

Jrk	Asukoht	Arv	Liik	Märkused	Hooldusvajadus
	tee	10	Harilik pärn *Tilia cordata*		
		1	Harilik pihlakas *Sorbus aucuparia*		
		1	Harilik tamm *Quercus robur*		
7	Kalda puiestee	11	Arukask *Betula pendula*	Allika tänava ja Kalda puiestee 47 kinnistu vahel tänava põhjaküljel.	Kujunduslõikus (võra tõstmine) 2014
8	Karja tänav	21	Kirsipuu *Cerasus*	Männi ja Luha tänava vahel tänava lõunaküljel.	
		1	Harilik tamm *Quercus robur*		
9	Kesk-Kaare tänav	23	Arukask *Betula pendula*	Loode ja Tare tänava vahel tänava lõunaküljel.	Kujunduslõikus (võra tõstmine) 2014
		4	Harilk hobukastan *Aesculus hippocastanum*		
10	Kodu tn	4	Lehis *Larix*	Kodu 5, 7 ja 9 kinnistu ees tänava lõunaküljel.	Hoolduslõikus 2017
		3	Arukask *Betula pendula*		
		1	Harilk hobukastan *Aesculus hippocastanum*		
11	Lembitu puiestee	157	Harilik pärn *Tilia cordata*	Täies pikkuses tänava mõlemil küljel.	Lõikus 2012 (võra tõstmine) Vesivõsude eemaldamine 2014.
12	Leola tänav	6	Harilik tamm *Quercus robur*	Turu ja C.R. Jakobsoni tänava vahel turu pool.	Hoolduslõikus 2014
		20	Harilik mänd *Pinus sylvestris*	C.R. Jakobsoni ja Turu tänava vahel tänava lääneküljel.	

Jrk	Asukoht	Arv	Liik	Märkused	Hooldusvajadus
		15+ 10	Kask *Betula*	Nurme tänava ja Leola 47 kinnistu vahel tänava lääneküljel ja Nurme tänava ääres Leola 45 kinnistu ulatuses.	
13	Lina tänav	20	Harilik tamm *Quercus robur*	Lina tänav 23 kinnistu ja Kanepi tänava vahel tänava lääneküljel.	Hoolduslõikus 2010, 2017
14	Maramaa pst	100	Harilik tamm *Quercus robur*	Kõue ja Uus tänava vahel tänava mõlemail küljel.	Hoolduslõikus 2011. Vajalik hoolduslõikus (osaliselt palju kuivanud oksi).
15	Metalli tn	21	Tömbilehine viirpuu 'Fastigiata' *Crataegus laevigata*	Täies pikkuses tänava kirdeküljel. Eri sordid kolme kaupa	Istutatud 2016
		24	Tömbilehine viirpuu 'Paul's Scarlet' *Crataegus laevigata*		
		15	Üheemakaline viirpuu 'Variegata' *Crataegus monogyna*		
		24	Üheemakaline viirpuu 'Stricta' *Crataegus monogyna*		
		12	Üheemakaline viirpuu 'Plena' *Crataegus monogyna*		
16	Musta tee	2	Harilik pärn *Tilia cordata*	Musta tee 20 kinnistu ees.	Vajalik tagasilõikus iga 3 aasta tagant (2012).
17	Oja tee	63	Arukask *Betula pendula*	Õie tänava ja Liiva põik (Viljandi vallas) vahel tänava idaküljel.	Vajalik hoolduslõikus (võra tõstmine).

Jrk	Asukoht	Arv	Liik	Märkused	Hooldusvajadus
		5	Harilik hobukastan *Aesculus hippocastanum* Harilik jalakas *Ulmus glabra* Harilik kuusk *Picea abies* Hõberemmelgas *Salix alba* Saarvaher *Acer Negundo*	Õie tänava ja Liiva põik (Viljandi vallas) vahel tänava idaküljel, kaskede vahel.	Vajalik hooldusl̃õikus. Majandada koos kaskedega.
		35	Harilik pärn *Tilia cordata*	Õie tänava ja Põltsamaa maantee vahel tänava lääneküljel. 34 puud tulbastatud, tagasi lõikavad kinnistuomanikud erinevalt. 1 puu Põltsamaa mnt otsas, lõikamata.	Vajalik tagasilõikus iga 3 aasta tagant (teadmata, erinev, osaliselt teevad kinnistuomanikud). Asendada?
		3	Torkav kuusk *Picea pungens*	Oja tee 5a ja 7 kinnistu ees	
		7	Harilik pihlakas *Sorbus aucuparia*	Oja tee 27 ja 29 kinnistu ees.	Vajalik hooldusl̃õikus.
		2	Tõmbilehine viirpuu *Crataegus laevigata*	Oja tee 21 kinnistu ees.	
18	Puidu tänav	22	Arukask *Betula pendula*	Riia mnt ja Puidu 7a kinnistu vahel.	Vajalik võra tõstmine.
19	Põltsamaa maantee	111	Harilik mänd *Pinus sylvestris*	Maasika ja Ploomi tänava vahel.	
		10	Harilik vaher *Acer platanoides*	Kirsi tänava ja Oja tee vahel tänava kaguküljel.	Vajalik hooldusl̃õikus.
		14	Kask *Betula*		
		33	Kask *Betula*	Kase tänava ja linnapiiri vahel tänava lääneküljel.	
		7	Harilik kuusk *Picea abies*		

Jrk	Asukoht	Arv	Liik	Märkused	Hooldusvajadus
		2	Harilik tamm *Quercus robur*		
		1	Harilik mänd *Pinus sylvestris*		
		1	Harilik pihlakas *Sorbus aucuparia*		
		1	Harilik vaher *Acer platanoides*		
20	Ranna parkla	22	Punane remmelgas *Salix rubens*	Tulbastatud.	Vajalik tagasilõikus iga 2-3 aasta tagant (2012). Perspektiivis istutada hõberemmelgad *Salix alba*
		2	Hõberemmelgas *Salix alba*	Ranna promenaadi ääres staadioni lõunaküljel.	Vajalik hoolduslõikus.
21	Ranna puiestee	ca 125	Harilik tamm *Quercus robur*	Täies pikkuses tänava mõlemail küljel.	Hoolduslõikus 2014
22	Raua tänav	27+8+13	Harilik tamm *Quercus robur*	Pärnu maantee ja Metsküla tee vahel.	Hoolduslõikus 2014
23	Ravila tänav	20+1	Harilik pärn *Tilia cordata*	Ravila tänava põhjapoolsel haljasalal. 20 puud tulbastatud.	Vajalik tagasilõikus iga 2 aasta tagant (kinnistuomanikud teevad). Asendada?
24	Reinu tee	10	Iluõunapuu	Reinu tee 25 kinnistu ees	
25	Riia maantee	114	Sookask *Betula pubescens*	Reinu teest Reinu teeni maantee mõlemil küljel.	Dendroloogiline hinnang 2014. Vajalik pidev jälgimine, ca 10 aasta pärast uus dendroloogiline hinnang koos hinnangu tulevikuks, pikemas perspektiivis vajalik uuendamine.
		109	Arukask *Betula pendula*		

Jrk	Asukoht	Arv	Liik	Märkused	Hooldusvajadus
		13	Harilik elupuu *Thuja occidentalis*	Riia mnt 26 ees.	Majandada koos kaskedega.
		7	Harilik tamm *Quercus robur*	Jakobsoni Kooli staadioni ääres (6). Riia mnt 30 ees (1).	Vajalik kujunduslõikus tänavapuudeks (võra tõstmine).
		4	Harilik ebatsuuga *Pseudotsuga menziesii*	Riia mnt 54 sissesõidu kõrval.	Majandada koos kaskedega.
		4	Harilik saar *Fraxinus excelsior*	Riia mnt 34a ees (3). Riia mnt 30 ees (1).	Majandada koos kaskedega.
		2	Berliini pappel *Populus*	Riia mnt 54 sissesõidu kõrval.	Majandada koos kaskedega.
		1	Harilik hobukastan *Aesculus hippocastanum*	Riia mnt 7 ees.	Majandada koos kaskedega.
		1	Harilik pärn *Tilia cordata*	Riia mnt 7 ees.	Majandada koos kaskedega.
	Riia maantee	9	Berliini pappel *Populus x berolinensis*	Männimäe lasteaia sissesõidu ja Vaikuse tänava vahel maantee kaguküljel.	
		2	Kask *Betula*		
26	Tallinna tänav	6	Harilik pärn *Tilia cordata*	Rohelise ja Leola tänava vahel tänava idaküljel.	Vajalik hoolduslõikus ja võra tõstmine.
		16	Harilik pirnipuu *Pyrus communis*	Leola tänava ja Neste automaattankla vahel. 2 puud tänava lääneküljel, 14 idaküljel.	Hoolduslõikus 2014
		24	Harilik pihlakas *Sorbus aucuparia*	Leola tänava ja linnapiiri vahel tänava lääneküljel.	Istutatud 2016 (?) 4 tk vajavad vahetamist (2 murtud ja 2 kuivanud)
		33	Berliini pappel *Populus x berolinensis*	Leola tänava ja linnapiiri vahel tänava lääneküljel.	Võra tõstmine 2016 (?)
		1	Harilik ebatsuuga *Pseudotsuga menziesii*	Leola tänava otsas tänava lääneküljel.	

Jrk	Asukoht	Arv	Liik	Märkused	Hooldusvajadus
		18	Harilik tamm *Quercus robur*	Leola ja Looga tänava vahel. 3 puud tänava idaküljel, 15 lääneküljel.	Vajalik hoolduslõikus.
		4	Suurelehine pärn *Tilia platyphyllos*	Maramaa pst ja Uku keskuse vahel tänava lääneküljel.	Vajalik hoolduslõikus ja võra tõstmine.
		33	Pooppuu *Sorbus x intermedia*	Vaksali ja C.R. Jakobsoni tänava vahel tänava lääneküljel.	Hoolduslõikus 2012.
27	Tammela tänav	13	Harilik tamm *Quercus robur*	Põhja pst ja Valuoja pst 31 kinnistu vahel tänava lõunaküljel.	Vajalik hoolduslõikus.
28	Tasuja puiestee	15	Suurelehine pärn *Tilia platyphyllos*	Vaksali ja Talli tänava vahel tänava idaküljel.	Vajalik tagasilõikus iga 2-3 aasta tagant (2012).
		2	Läänepärn *Tilia x europaea*		
29	Turu tänav	11	Harilik tamm *Quercus robur*	Leola ja Kaalu tänava vahel tänava põhjaküljel.	Hoolduslõikus 2014
		20	Iluõunapuu 'Royalty' *Malus*	Leola ja Kaalu tänava vahel tänava lõunaküljel.	Hoolduslõikus 2014
30	Ugala puiestee	19	Harilik tamm *Quercus robur*	Endla ja Pähkli tänava vahel.	
31	Uku ja Savi tänav	23	Saarvaher *Acer negundo*	Tallinna ja Kivi tänava vahel tänava lõunaküljel ja Savi tänava lääneküljel. Nudipuud.	Vajalik tagasilõikus iga 2 aasta tagant (2013, ?, 2017).
		4	Harilik pihlakas *Sorbus aucuparia*	Savi tänava lääneküljel.	Hoolduslõikus 2014
32	Uku ja Tallinna tänav	12+ 11	Suurelehine pärn *Tilia platyphyllos*	Uku ja Tallinna tänaval Tallinna 41 kinnistu ulatuses.	Hooldab Uku keskuse haldaja.
33	Uueveski tee	77	Harilik pärn *Tilia cordata*	Uue tänava ja Uueveski tee 23 kinnistu vahel.	Vajalik tagasilõikus iga 2-3 aasta tagant (2012, ?, 2018).

Jrk	Asukoht	Arv	Liik	Märkused	Hooldusvajadus
		50	Läänepärn *Tilia x europaea*	M. Veske puiestee jaa Kösti oru vahel tänava idaküljel.	Vajalik vesivõsude eemaldamine ja võra tõstmine.
34	Uus tänav	58	Ebatsuuga *Pseudotsuga*	Raiuti 2016	Vajalik uuendamine koos tänavaruumi uuendamisega koos trassidega (dendroloogilise hinnangu alusel).
		7	Harilik tamm *Quercus robur*	Mistra pargi ulatuses	Vajalik hoolduslõikus, teostada koos Maramaa puiestee tammede hooldusega.
		8	Harilik pärn *Tilia cordata*	Lastepargi ulatuses tänava põhjaküljel.	Hoolduslõikus 2014
		5	Läänepärn *Tilia x europaea*	Keskuse tänava ja Anttila parkla vahel tänava põhjaküljel.	Hoolduslõikus 2014
		9	Harilik vaher *Acer platanoides*	Uus tänav 19 kinnistu ja Koidu tänava vahel tänava põhjaküljel.	Hoolduslõikus 2014
35	Vaksali tänav	22	Harilik tamm *Quercus robur*	Vabaduse platsi ja Hariduse tänava vahel.	Hoolduslõikus 2014
		12	Harilik vaher 'Pyramidale' *Acer platanoides*	Vaksali tänavalt Mõisaparki viiva tee ääres.	Hoolduslõikus 2014
		35	Harilik pärn (19) *Tilia cordata*	Tehnika tänava ja raudteejaama vahel.	Hoolduslõikus 2013.
			Harilik saar (8) *Fraxinus excelsior*		
			Harilik tamm (5) *Quercus robur*		
			Harilik jalakas (3) *Ulmus glabra*		
		19	Harilik pihlakas 'Rossica major' *Sorbus aucuparia*	Vabriku ja Vaksali tänava vahel tänava kaguküljel.	Istutatud 2016

Jrk	Asukoht	Arv	Liik	Märkused	Hooldusvajadus
		9	Lamarcki toompihlakas *Amelanchier lamarckii*	Vaksali 21 kinnistu ees haljasalal.	Istutatud 2016
36	Valuoja puiestee	26	Harilik pärn *Tilia cordata*	Kesk-Kaare ja Kauge tänava vahel tänava lääneküljel.	Vajalik tagasilõikus iga 3 aasta tagant (teadmata, erinev, kinnistuomanikud teevad). Asendada?
		80	Arukask *Betula pendula*	Kagu ja Kesk-Kaare tänava vahel.	Hoolduslõikus 2013 (Osaline: Kesk-Kaare tänava ja Valuoja puiestee 27 kinnistu vahel tänava lääneküljel). Ülejäänud osal vajalik kujunduslõikus tänavapuudeks (võra tõstmine).
37	Vana-Vaksali tänav	19	Harilik vaher *Acer platanoides*	Hariduse tänava ja Ugala sissesõidutee vahel tänava lõunaküljel.	Hoolduslõikus 2013.
		15	Harilik tamm *Quercus robur*	Ugala sissesõidutee ja Ugala ringtee vahel tänava lõunaküljel.	Hoolduslõikus 2013.
38	Väike-Kaare tänav	52	Harilik pärn *Tilia cordata*	Valuoja puiestee ja Paala tee 16 kinnistu vahel.	Vajalik tagasilõikus iga 2-3 aasta tagant (2012, ?, 2017).
	PARKIDES				
37	Veetorni juures	9	Suurelehine pärn *Tilia platyphyllos*	Tulbastatud 2003.	Vajalik tagasilõikus iga 2-3 aasta tagant (2011)
38	Rubiini park	25	Suurelehine pärn *Tilia platyphyllos*	Tulbastatud.	Vajalik hooldus- ja tagasilõikus iga 5 aasta tagant (2013).
39	Raekoja-Köleri park	38	Suurelehine pärn *Tilia platyphyllos*	Tulbastatud 2004. Linnu tn ääres ühel puul tõmmits.	Vajalik tagasilõikus iga 2-3 aasta tagant (2012).

Jrk	Asukoht	Arv	Liik	Märkused	Hooldusvajadus
		1	Harilk hobukastan *Aesculus hippocastanum*		
		1	Harilik tamm *Quercus robur*		
40	700-park	89	Harilik tamm *Quercus robur*	Istutatud Viljandi linna 700. juubeliks 1983 (linnulennult 700-kujuliselt)	Hoolduslõikus 2014
41	Sõbrapark	8	Suurelehine pärn *Tilia platyphyllos*	Vähendatud võra hooldus.	Hoolduslõikus (vähendatud võra lõikus) 2014. Vajalik iga 5-10 aasta tagant
42	II Kirsimägi	10	Suurelehine pärn *Tilia platyphyllos*	Tulbastatud 2011-12.	Vajalik tagasilõikus iga 2-3 aasta tagant (2012).
43	Eha park	1	Arukask *Betula pendula*	Eha ja Posti tänava nurgal	Hoolduslõikus 2014.
44	Laidoneri park	4	Harilik tamm *Quercus robur*		Hoolduslõikus 2017
45	Arkaadia aed	2+8	Harilik pihlakas *Sorbus aucuparia*		
		8	Pihlaka erinevad liigid *Sorbus*	Arkaadia aia ja Väike-Turu tänava vahel	

8.4. Hooldust vajavate kalmistupuude loend

	Liik	*Ld*	Sektor kaardil	Pildi-kataloogi nr	Pildi nr	Kommentaar
1	Harilik vaher	*Acer platanoides*	1	1	4	
2	Harilik saar	*Fraxinus excelsior*	1	1	3	
3	Harilik saar	*Fraxinus excelsior*	1	1	1	
4	Harilik tamm	*Querqus robur*	1	1	1	
5	Harilik saar	*Fraxinus excelsior*	2	1	5	
6	Harilik saar	*Fraxinus excelsior*	2	1	5	
7	Harilik vaher	*Acer platanoides*	2	1	9	
8	Harilik saar	*Fraxinus excelsior*	2	1	2	
9	Harilik saar	*Fraxinus excelsior*	2	1	2	
10	Harilik vaher	*Acer platanoides*	2	1	6	
11	Harilik saar	*Fraxinus excelsior*	2	1	7	
12	Harilik saar	*Fraxinus excelsior*	2	1	8	
13	Harilik tamm	*Querqus robur*	2	1	13	
14	Harilik kuusk	*Picea abies*	3	1	12	kuivanud
15	Harilik tamm	*Querqus robur*	3	1	10	
16	Harilik saar	*Fraxinus excelsior*	3	1	11, 14	
17	Harilik saar	*Fraxinus excelsior*	3	1	15, 16	
18	Harilik vaher	*Acer platanoides*	6	1	17, 18	
19	Harilik vaher	*Acer platanoides*	6	1	19	
20	Harilik vaher	*Acer platanoides*	6	1	28, 29	
21	Harilik saar	*Fraxinus excelsior*	6	1	26, 27	
22	Harilik saar	*Fraxinus excelsior*	6	1	21, 25	
23	Harilik saar	*Fraxinus excelsior*	6	1	20, 24	
24	Harilik vaher	*Acer platanoides*	6	1	22	
25	Harilik vaher	*Acer platanoides*	6	1	23	
26	Harilik saar	*Fraxinus excelsior*	5	1	37	
27	Harilik saar	*Fraxinus excelsior*	5	1	36	
28	Harilik vaher	*Acer platanoides*	5	1	38, 39, 40	
29	Harilik saar	*Fraxinus excelsior*	5	1	45	
30	Harilik saar	*Fraxinus excelsior*	5	1	44	
31	Harilik saar	*Fraxinus excelsior*	5	1	44	
32	Harilik vaher	*Acer platanoides*	5	1	41, 42, 43	
33	Harilik vaher	*Acer platanoides*	5	1	35	
34	Harilik vaher	*Acer platanoides*	5	1	33, 34	
35	Harilik saar	*Fraxinus excelsior*	5	1	32	
36	Harilik vaher	*Acer platanoides*	5	1	30, 31	
37	Harilik vaher	*Acer platanoides*	5	1	47	
38	Harilik saar	*Fraxinus excelsior*	5	1	47	
39	Harilik tamm	*Querqus robur*	4	2	17	viltu
40	Harilik vaher	*Acer platanoides*	4	2	15	
41	Harilik saar	*Fraxinus excelsior*	4	2	13	
42	Harilik vaher	*Acer platanoides*	4	2	14, 15, 16	

	Liik	*Ld*	Sektor kaardil	Pildi-kataloogi nr	Pildi nr	Kommentaar
43	Harilik saar	*Fraxinus excelsior*	4	2	1	
44	Harilik vaher	*Acer platanoides*	4	2	2, 3, 4	
45	Harilik saar	*Fraxinus excelsior*	4	2	2, 5	
46	Harilik saar	*Fraxinus excelsior*	4	2	5	
47	Harilik saar	*Fraxinus excelsior*	4	2	8, 9, 10, 11, 12, 13	
48	Harilik saar	*Fraxinus excelsior*	4	2	8, 9, 10, 11, 12, 13	
49	Harilik saar	*Fraxinus excelsior*	4	2	8, 9, 10, 11, 12, 13	
50	Harilik saar	*Fraxinus excelsior*	4	2	8, 9, 10, 11, 12, 13	
51	Harilik saar	*Fraxinus excelsior*	4	2	8, 9, 10, 11, 12, 13	
52	Harilik saar	*Fraxinus excelsior*	4	2	8, 9, 10, 11, 12, 13	
53	Harilik saar	*Fraxinus excelsior*	4	2	8, 9, 10, 11, 12, 13	
54	Harilik saar	*Fraxinus excelsior*	4	2	8, 9, 10, 11, 12, 13	
55	Harilik saar	*Fraxinus excelsior*	4	2	6, 7	
56	Harilik saar	*Fraxinus excelsior*	4	2	6, 7	
57	Harilik vaher	*Acer platanoides*	8	3	1, 2	
58	Harilik saar	*Fraxinus excelsior*	12	3	70	
59			12	3	75	kuivanud
60	Harilk jalakas	*Ulmus glabra*	12	3	76, 77	
61	Harilik vaher	*Acer platanoides*	12	3	77, 78, 79	
62	Harilik saar	*Fraxinus excelsior*	12	3	72, 73, 74	
63	Harilik vaher	*Acer platanoides*	12	3	72, 73, 74	
64	Harilik saar	*Fraxinus excelsior*	12	3	71	
65	Harilik vaher	*Acer platanoides*	13	3	69, 71	
66	Harilik vaher	*Acer platanoides*	9	3	6, 7	lõhe
67	Harilik tamm	*Querqus robur*	9	3		
68	Harilik saar	*Fraxinus excelsior*	9	3	5	
69	Harilk vaher	*Acer platanoides*	9	3	3, 4, 8	
70	Harilik vaher	*Acer platanoides*	10	3	9, 10	seene viljakeha
71	Harilik vaher	*Acer platanoides*	10	3	11	
72	Harilik vaher	*Acer platanoides*	10	3	12	
73	Harilik saar	*Fraxinus excelsior*	10	3	15	
74	Harilik saar	*Fraxinus excelsior*	10	3	14	
75	Harilk vaher	*Acer platanoides*	10	3	13	sammaldunud
76	Harilk vaher	*Acer platanoides*	10	3	33, 34	
77			10	3	32	kuivanud
78	Harilik saar	*Fraxinus excelsior*	10	3	31	
79	Harilk tamm	*Querqus robur*	10	3	30	
80			10	3	27	kuivanud
81	Harilk vaher	*Acer platanoides*	10	3	28, 29	

	Liik	*Ld*	Sektor kaardil	Pildi-kataloogi nr	Pildi nr	Kommentaar
82	Harilik elupuu	*Thuja occidentalis*	7	3	18	
83	Harilik elupuu	*Thuja occidentalis*	7	3	18	
84	Harilik vaher	*Acer platanoides*	7	3	16, 17, 19	
85	Harilik vaher	*Acer platanoides*	11	3	20, 21, 22	
86	Harilik vaher	*Acer platanoides*	11	3	23, 24, 25	
87	Harilik vaher	*Acer platanoides*	11	3	26	kuivav
88	Harilik vaher	*Acer platanoides*	15	3	36	
89	Harilik tamm	*Querqus robur*	15	3	36, 37, 38	
90	Harilik vaher	*Acer platanoides*	15	3	39, 40, 41	
91	Harilik tamm	*Querqus robur*	15	3	42, 44	seene viljakeha
92	Harilik saar	*Fraxinus excelsior*	15	3	43, 44	
93	Harilik saar	*Fraxinus excelsior*	14	3	45, 46	
94	Harilik saar	*Fraxinus excelsior*	14	3	45, 46	
95	Harilik vaher	*Acer platanoides*	14	3	59, 60, 61	
96	Harilik vaher	*Acer platanoides*	14	3	47, 48, 51, 57, 58	
97	Harilik elupuu	*Thuja occidentalis*	14	3	49, 50	
98	Harilik saar	*Fraxinus excelsior*	14	3	52, 53, 54, 55, 56	
99	Harilik tamm	*Querqus robur*	14	3	43, 44	
100	Harilik saar	*Fraxinus excelsior*	14	3	47	
101	Harilik vaher	*Acer platanoides*	14	3	66, 67, 68	
102	Harilik pärn	*Tilia cordata*	14	3	62, 63, 64, 65	viltu, tüvelõhe
103			18	4	14	kuivanud
104	Harilik saar	*Fraxinus excelsior*	18	4	12, 13	
105	Harilik vaher	*Acer platanoides*	18	4	9, 11	
106	Harilik pärn	*Tilia cordata*	18	4	9, 10	
107	Harilik vaher	*Acer platanoides*	17	4	7, 8	
108	Harilk jalakas	*Ulmus glabra*	16	4	3	
109	Harilik saar	*Fraxinus excelsior*	16	4	1, 2	
110	Harilik saar	*Fraxinus excelsior*	16	4	3, 4, 5, 6	2-haruline
111	Harilik saar	*Fraxinus excelsior*	22	4	60	
112	Harilik tamm	*Querqus robur*	22	4	81	
113	Harilik vaher	*Acer platanoides*	22	4	66, 67, 68, 69	
114	Harilik saar	*Fraxinus excelsior*	22	4	80	
115	Harilik vaher	*Acer platanoides*	22	4	74, 75, 76, 77, 78, 79	
116	Harilk jalakas	*Ulmus glabra*	22	4	64, 70, 71, 72, 73	
117	Harilik saar	*Fraxinus excelsior*	22	4	63, 65	
118			22	4	62	kuivanud
119			22	4	62	kuivanud
120	Harilik vaher	*Acer platanoides*	23	4	55, 56, 57	
121	Kask	*Betula*	23	4	54	murdunud
122	Harilik vaher	*Acer platanoides*	23	4	50, 51, 52, 53	
123	Harilik saar	*Fraxinus excelsior*	23	4	48	

	Liik	*Ld*	Sektor kaardil	Pildi-kataloogi nr	Pildi nr	Kommentaar
124	Harilik tamm	*Querqus robur*	23	4	49	
125			23	4	47	kuivanud
126	Harilik vaher	*Acer platanoides*	23	4	58, 59	
127	Harilik saar	*Fraxinus excelsior*	23	4	46	
128			23	4	42	kuivanud
129	Harilik saar	*Fraxinus excelsior*	24	4	45, 61	kuivanud
130	Harilik saar	*Fraxinus excelsior*	25	4	43, 44, 45	
131	Harilik tamm	*Querqus robur*	24	4	40	
132	Harilik vaher	*Acer platanoides*	25	4	39, 40, 41	
133	Harilik saar	*Fraxinus excelsior*	25	4	37, 38	
134	Harilik vaher	*Acer platanoides*	25	4	32, 33, 34, 35, 36	
135	Harilik saar	*Fraxinus excelsior*	25	4	29	
136	Harilik saar	*Fraxinus excelsior*	25	4	28, 30	
137	Harilik saar	*Fraxinus excelsior*	25	4	28, 31	
138	Harilik saar	*Fraxinus excelsior*	25	4	27	
139	Harilik tamm	*Querqus robur*	19	4	20, 21	
140	Harilik saar	*Fraxinus excelsior*	19	4	17, 18	
141	Harilik vaher	*Acer platanoides*	19	4	16	
142	Harilik saar	*Fraxinus excelsior*	19	4	15	
143	Harilik saar	*Fraxinus excelsior*	19	4	15	
144			19	4	19	kuivanud
145	Harilik pärn	*Tilia cordata*	19	4	22, 23, 24, 25, 26	
146	Harilik tamm	*Querqus robur*	20	5	2	
147	Harilik saar	*Fraxinus excelsior*	20	5	1	
148	Harilik tamm	*Querqus robur*	20	5	2	
149	Harilik tamm	*Querqus robur*	20	5	3	
150	Harilik tamm	*Querqus robur*	20	5	3	
151	Harilik vaher	*Acer platanoides*	21	5	4, 5, 7	
152	Harilk jalakas	*Ulmus glabra*	21	5	4, 5	
153	Harilik vaher	*Acer platanoides*	21	5	6, 8	
154	Harilik saar	*Fraxinus excelsior*	21	5	6	
155	Harilik saar	*Fraxinus excelsior*	21	5	9, 10, 11	
156	Harilik saar	*Fraxinus excelsior*	21	5	12	
157	Harilik vaher	*Acer platanoides*	21	5		
158	Harilik pärn	*Tilia cordata*	21	5	13, 14	
159	Harilik kuusk	*Picea abies*	21	5	15,16	
160			21	5	17	3-puuline grupp, väikesed, kuivanud
161	Harilik tamm	*Querqus robur*	27	6		
162	Harilik saar	*Fraxinus excelsior*	27	6	1	
163			27	6	1	kuivanud
164	Harilik tamm	*Querqus robur*	27	6		
165	Harilik tamm	*Querqus robur*	27	6		
166	Harilik tamm	*Querqus robur*	27	6		

	Liik	*Ld*	Sektor kaardil	Pildi-kataloogi nr	Pildi nr	Kommentaar
167	Harilik vaher	*Acer platanoides*	27	6	9, 10	
168	Kask	*Betula*	27	6	2	kuiv oks sees
169	Harilik saar	*Fraxinus excelsior*	26	6	11	
170	Harilik vaher	*Acer platanoides*	32	6	16, 17, 18	
171	Harilik vaher	*Acer platanoides*	32	6	12, 13, 14, 15	
172	Harilik vaher	*Acer platanoides*	31	6	6, 7, 8, 12	
173	Harilik saar	*Fraxinus excelsior*	31	6	3, 8	
174	Harilik saar	*Fraxinus excelsior*	31	6	5	
175			31	6	4	kuivanud
176			31	6	4	kuivanud
177	Harilik saar	*Fraxinus excelsior*	28	7	9	
178	Harilik vaher	*Acer platanoides*	28	7	8, 10	
179	Harilik saar	*Fraxinus excelsior*	28	7	7	
180	Harilik vaher	*Acer platanoides*	29	7	6	
181			30	7	1	Kuivanud
182			30	7	1	Kuivanud
183	Harilik tamm	*Querqus robur*	30	7		
184	Harilik vaher	*Acer platanoides*	30	7	2, 3, 4, 5	
185	Harilik saar	*Fraxinus excelsior*	34	8	1	
186	Harilik vaher	*Acer platanoides*	34	8	13, 14, 15, 16	
187	Harilik vaher	*Acer platanoides*	34	8	11, 12	
188	Harilik vaher	*Acer platanoides*	34	8	2	
189			34	8	2	kuivanud, väike
190	Harilik vaher	*Acer platanoides*	34	8	3	
191	Harilik vaher	*Acer platanoides*	34	8	3, 4	
192			34	8	5	kuivanud, väike
193	Harilik saar	*Fraxinus excelsior*	34	8	6	
194	Harilik saar	*Fraxinus excelsior*	34	8	6, 7	
195	Harilik vaher	*Acer platanoides*	34	8	8, 9	
196	Harilik vaher	*Acer platanoides*	34	8	8, 10	
197	Harilik vaher	*Acer platanoides*	35	8	19, 23, 24	
198			35	8	19, 22	kuivanud
199			35	8	25	kuivanud
200	Harilik saar	*Fraxinus excelsior*	35	8	19, 21	
201	Harilik vaher	*Acer platanoides*	35	8	19, 20	
202	Harilik saar	*Fraxinus excelsior*	35	8	18	
203	Harilik vaher	*Acer platanoides*	35	8	26, 27, 28, 29, 30	
204	Harilik tamm	*Querqus robur*	35	8	30	kuivanud, lõigata elustikupuuks
205	Harilk jalakas	*Ulmus glabra*	35	8	17	
206	Harilik saar	*Fraxinus excelsior*	35	8	17	
207	Harilik saar	*Fraxinus excelsior*	37	10	6	
208			37	10	6	kuivanud
209			37	10	7	kuivanud, väike
210			37	10	7	kuivanud

	Liik	*Ld*	Sektor kaardil	Pildi-kataloogi nr	Pildi nr	Kommentaar
211	Harilik saar	*Fraxinus excelsior*	36	10	5	
212			36	10	5	kuivanud
213	Harilik vaher	*Acer platanoides*	36	10	8, 9	
214	Harilik saar	*Fraxinus excelsior*	36	10	1	
215	Harilik saar	*Fraxinus excelsior*	36	10	1	
216	Harilik saar	*Fraxinus excelsior*	36	10	3	
217	Harilik vaher	*Acer platanoides*	36	10	4, 10, 11	
218	Harilik saar	*Fraxinus excelsior*	36	10	12	
219	Harilik vaher	*Acer platanoides*	36	10	13, 14	
220	Harilik saar	*Fraxinus excelsior*	36	10	13	
221	Harilik saar	*Fraxinus excelsior*	36	10	2	viltu
222	Harilik vaher	*Acer platanoides*	33	9	10	
223	Harilik saar	*Fraxinus excelsior*	33	9	11	
224	Harilik vaher	*Acer platanoides*	33	9	6, 7	
225	Harilik tamm	*Querqus robur*	33	9	4, 5	
226	Harilik vaher	*Acer platanoides*	33	9	8, 9	
227	Harilik vaher	*Acer platanoides*	33	9	1	
228	Harilik vaher	*Acer platanoides*	33	9	2, 3	
229	Harilik vaher	*Acer platanoides*	39	11	1, 2	
230	Harilik vaher	*Acer platanoides*	39	11	18, 19, 20, 21, 22	
231	Harilik saar	*Fraxinus excelsior*	39	11	16	
232	Harilik saar	*Fraxinus excelsior*	39	11	14,15	
233	Harilik saar	*Fraxinus excelsior*	39	11	4, 5	
234	Harilik saar	*Fraxinus excelsior*	39	11	3	
235	Harilik saar	*Fraxinus excelsior*	38	11	4, 5	
236	Harilik vaher	*Acer platanoides*	38	11	11, 12, 13	
237			41	11	10	kuivanud
238			41	11	10	kuivanud
239	Harilik saar	*Fraxinus excelsior*	41	11	6, 9	
240	Harilik vaher	*Acer platanoides*	41	11	6, 7, 8	
241	Harilik vaher	*Acer platanoides*	41	11	23, 24	
242	Harilik vaher	*Acer platanoides*	41	11	26?, 27	
243	Harilik vaher	*Acer platanoides*	41	11	26?, 25	
244	Harilik vaher	*Acer platanoides*	40	11	28, 29, 30	
245	Harilik vaher	*Acer platanoides*	40	11	30	
246	Harilik vaher	*Acer platanoides*	40	11	31, 32	
247	Harilik vaher	*Acer platanoides*	40	11	17	

8.5. Nõuded hooldustöödele

<table>
<tr><th>Töö nimetus</th><th>I hooldusklass</th><th>II hooldusklass</th><th>III hooldusklass</th></tr>
<tr><td colspan="4">1. ÜLDHOOLDUS</td></tr>
<tr><td rowspan="2">1.1.Üldtingimused.</td><td colspan="2">Jäätmekoristus (sh oksad, õied jms) tervelt alalt.</td><td>Igapäevane jäätmekoristusala teest või niidetud alast 3 m niitmata ala sisse.
Jäätmekoristus tervelt alalt koos ülepinnalise niitmisega.</td></tr>
<tr><td colspan="3">Kõnniteede, treppide, rentslite, pargipinkide ning nende ümbruse, monumentide ning nende ümbruse, vabaõhulavade ja skulptuuride pühkimine ja puhastus.
Prügikastide tühjendus.
Purskkaevude veepinna ja -põhja puhastus (lehed, oksad, praht), veekogude (Mõisatiik, Ugala tiik, Valuoja oja, Kösti oja ja Kösti paisjärv) veepinna puhastus võõrkehadest ja lahtistest vetikatest.
Kokkukorjatud jäätmete ladustamine alal on keelatud.
Omavolilised prügiladestused ei ole lubatud. Koristus 1 päeva jooksul, pärast likvideerimist üldilme korrektne.</td></tr>
</table>

Töö nimetus	I hooldusklass	II hooldusklass	III hooldusklass
1.2. Talvine lume-ja libedusetõrje kõnniteedel, platsidel (sh monumentide ümbruses), treppidel ja sildadel.	Pideva lumesaju korral kõnniteedel lumi alates 5 cm paksusest lahtisest lumest koristatud. Lund ei tohi lükata sõidutee suunas. Kinnisõtkutud lund ei tohi olla rohkem kui 10 cm. Trepid peavad olema lumevabad. Kõnniteedel teostatakse libedusetõrje killustikuga (fraktsioon 2-8; Lossipargis I ja II Kirsimäel ning Jalutuspargis fraktsioon 4-8) ja/või soolaga kohe vajaduse tekkimisel. Teede, kõnniteede ja parklate puhastamisel tekkinud lumevallide eemaldamine kõnniteede ristumiskohtades.		-
1.3. Eritingimused	Punktides 1.1. ja 1.2. loetletud tööd tuleb tööpäevadel lõpetada kell 7.30 ja puhkepäevadel kell 8.00.	Punktides 1.1. ja 1.2. loetletud tööd tuleb lõpetada kell 09.00.	Punktides 1.1. ja 1.2. loetletud tööd (va jäätmekoristus tervelt alalt) tuleb teostada 2 korda nädalas (esmaspäev ja neljapäev), kell 10.00 tööd lõpetatud.
2. MURU			
2.1. Kevadine suurpuhastus	Koristamist alustatakse kohe peale maa tahenemist. Koristatakse hilissügisesed lehed, oksad ja talvel kogunenud jäätmed.		Koristamist alustatakse kohe peale maa tahenemist. Koristatakse oksad ja talvel kogunenud jäätmed.
	Rehitsetakse (ka heki- ja põõsaalused). Koristamine lõpetada võimalusel hiljemalt 25. aprilliks.	Koristamine lõpetada võimalusel hiljemalt 01. maiks.	Koristamine lõpetada võimalusel hiljemalt 08. maiks.
2.2. Murukahjustused	Vajadusel murukülv või muruvaiba paigaldus, ala katta eelnevalt 5cm paksuse kasvupinnasega. Parandatud ala ja ümbritseva ala üleminek peab jääma tasapinnaline.		-

Töö nimetus	I hooldusklass	II hooldusklass	III hooldusklass
2.3. Niitmine (eritingimused Lossipargi osas vt. märkustes punkt 6)	Maksimaalselt 10 cm	Vähemalt 2x aastas vastavalt vajadusele (vajadus sõltub ilmast – peamiselt sademetest, taimestiku kasvukiirusest, kooslusest jms teguritest) Esimene niide tuleb teha enne võililled viljumist.	1 kord aastas (sügisel või sügistalvel)
2.4. Niitmisjäägid	Kõnni- ja sõiduteele sattunud niitmisjäägid eemaldada kohe niitmise järel igal juhtumil ja objektil.		
	Purustamata niide eemaldada.		-
2.5. Takistuste ümbrused (sh äärekivid)	Ei tohi erineda ümbritsevast, töö teostada vahetult peale ala niitmist. Puid ja teisi objekte ei tohi kahjustada. Korbastumata koorega puudele paigaldada trimmerikaitsed. Vajadusel eemaldada äärekividele kasvanud taimed (nt muru).		
2.6. Hooldust takistavad võõrkehad	Kivid, betoon, metallarmatuur, torujupid jms, mis ei ole mingi tervikliku konstruktsiooni osad, eemaldada. Tekkinud lohud täita vajadusel mullaga ümbritseva maapinnaga tasa.		
2.7. Sügisene lehtede koristamine	Teed igal hommikul lehtedest puhastatud. Murualadelt vastavalt vajadusele, aga mitte harvem kui 2 x kuus. Viimane lehekogumine peale lehtede lõplikku langemist.	2 korda sügisel (teine kord peale lehtede lõplikku langemist).	-

Töö nimetus	I hoolduslass	II hoolduslass	III hoolduslass
	Koristuste vahepeal eemaldatakse lehed teedelt haljasaladele (vallid ja hunnikud pole lubatud). Kogutud lehed ära vedada 24 h jooksul.		-
3. PUUD JA PÕÕSAD			
3.1. Pargi- ja tänavapuud	Kõnniteede ja treppide kohalt lõigata oksad maapinnast 2,5 m kõrguselt ja sõidutee kohalt 4 m kõrguselt. Istikuid kasta peale istutamist 2 aasta jooksul vegetatsiooniperioodil vastavalt vajadusele, kuid mitte vähem kui 2 x kuus; esimesel suvel kuivaperioodil 1 x nädalas. Istiku kohta vähemalt 50 l vett. Kuivanud ja ohtlikest puudest teavitada kohe majandusametit.		
	Juure-, kännu- ja tüvevõsude lõikus (kuni 2,5 m kõrguselt) 3 korda suve jooksul (vastavalt vajadusele juunis, juulis ja augustis). Murdunud puud ja rippes oksad utiliseerida kohe.		Murdunud puudest teavitada kohe majandusametit.
3.2. Üksikpõõsad, põõsarühmad ja vabakujulised hekid (eritingimused Lossipargi osas vt. märkustes punkt 6)	Ei tohi olla kuivanud ega murdunud oksi. Hoolduslõikus liigikohaselt kord aastas. Töö teostamine kooskõlastada eelnevalt majandusametiga. Põõsad peavad olema kompaktse väljanägemisega ning sisse kasvanud teiste liikide looduslikust uuendusest puhastatud. Kõnniteele ulatuvad ja häirivad oksad eemaldada. Majandusameti tellimisel teostada täiendusistutus (töö mahtu ei kuulu istikute soetamine).		
	Põõsaalused rohitud. Põõsaste all puhas muld, multš või niidetud muru.		-

Töö nimetus	I hoolduslass	II hoolduslass	III hoolduslass
3.3. Korrapärased hekid	Pügamine heki kuju säilitamiseks 2-4 korda suve jooksul vastavalt vajadusele ja liigile (esimene lõikus enne jaanipäeva tehtud). Eelnevalt kooskõlastada tegevus majandusametiga. Hekk kompaktse väljanägemisega ja sisse kasvanud teiste liikide looduslikust uuendusest puhastatud. Noorenduslõikus vastavalt vajadusele. Vajadus eelnevalt kooskõlastada majandusametiga. Majandusameti tellimisel teostada täiendusistutus (töö mahtu ei kuulu istikute soetamine). Hekialune rohitud. Hekkide all puhas muld, multš või niidetud muru.		-
3.4. Võsa ja juure- ja seemnetekkelised võsud (eritingimused Lossipargi osas vt. märkustes punkt 6)	Ala peab olema juure- ja seemnetekkelistest võsudest täielikult puhas.		Võsa eemaldada juulis, kui kevadised võrsed on välja kujunenud.
4. KÕNNITEEDE JA PLATSIDE HOOLDUS			

Töö nimetus	I hoolduslass	II hoolduslass	III hoolduslass
4.1. Teekate (sh sillad ja trepid)	Teede kõvakate alati puhas (vajadusel pesemine lindude väljaheidetest, grafitist jm). Plaadivahed ja kõnniteed hoone/äärekivide servani puhtad ja umbrohuvabad ei tohi kasvada taimed, vajadusel teostada umbrohutõrje 1x kuus maist septembrini. Teekatte ja treppide avariiremont ohtlike olukordade puhul (nt lahtised, katkised ja kadunud puit- ja metalldetailid, teravad metallosad, teekattesse tekkinud augud ja liikuvad teekatteplaadid ja -kivid jms). Töö tegemisest teavitada eelnevalt majandusametit. Teekatte ja treppide muudest kahjustustest teatada kohe majandusametit.		-
4.2. Piirded ja käsipuud (sh sildadel)	Pesemine lindude väljaheidetest, tolmust, porist, grafitist jm nii, et oleksid alati puhtad. Värvida majandusameti nõudmisel, kuid mitte sagedamini kui 2 x 5 aasta jooksul (välja arvatud 2. paketis alal 1.1 Varese sild ja alal 1.3 Rippsild). Jooksvalt tagada turvalisus (avariiremont ohtlike olukordade puhul), töö teostamisest teavitada eelnevalt majandusametit. Muudest kahjustustest teavitada kohe majandusametit.		-
4.4. Rentslid ja äravoolurennid	Lume sulamise perioodil tagatakse, et vesi voolaks ettenähtud voolusängis.		-
4.5. Talviseks libedusetõrjeks kasutatud puistematerjali kogumine ja äravedu (sh rentslitest)	Lume pikaajalisel puudumisel ning kevadel kahe nädala jooksul pärast lume sulamist kuid mitte hiljem kui 01. maiks. Puistematerjal ei tohi kokkukogumise käigus sattuda murupindadele ja peenardele. Lahtine harjamine pole lubatud (va käsitsi), peab tegema tolmuvabal meetodil.		-

Töö nimetus	I hooldusklass	II hooldusklass	III hooldusklass
5. LINNAMÖÖBEL			
5. 1. Pargipingid	Asetsevad ettenähtud kohtades, on kogu aeg puhtad, vajadusel pesu (lindude väljaheited, tolm, pori, *graffity*). Kahjustustest ja remondivajadusest teavitada kohe majandusametit. Amortiseerunud ja kasutuskõlbmatute pinkide demontaaž. Kohustuslik igakuine ülevaatus. Lumest puhastada pingid ja pinkide ümbrus lumest koos üldise lumekoristusega järgnevalt: · Alal nr 20. Johan Köleri park, nr 22. Johan Laidoneri park, nr 47. Raekoja park ja alal nr 4. Arkaadia aed ja Rubiini plats need pingid, mille kõrval on prügikast, · Lossipargis, ala nr 27 I Kirsimägi ja II Kirsimägi.		-
5.2. Prügikastide remont ja hooldus	Asetsevad ettenähtud kohtades, on kogu aeg terved (kinnitused, kaaned, ümbrised, ämbrid jm) ja puhtad, vajadusel pesu (lindude väljaheited, tolm, pori, *graffity*, seest), täiendav remont (katkiste või puuduolevate elementide remont või asendamine, värvimine koos eeltöötlusega). Amortiseerunud ja kasutuskõlbmatud prügikastid eemaldada. Kõik vajalikud tööd eelnevalt kooskõlastada majandusametiga. Talvisel ajal tagada ligipääs prügikastidele.		-
5.3. Monumendid, skulptuurid, mälestuskivid, infoviidad	Hoitakse pidevalt puhtad (vajadusel pesemine, tolm, pori, lindude väljaheited, *graffity*), vajadusel pestakse (vajadus eelnevalt kooskõlastada majandusametiga). Enne tähtpäevi tuleb monumentide ja mälestuskivide korrashoiule pöörata täiendavat tähelepanu. Orienteeruv tähtpäevade nimekiri tehnilises kirjelduses.Närtsinud lilled ja pärjad, põlenud küünlad jm. koristatakse jooksvalt, korralikud tähtpäevalised lisandused (õhupallid, lindid jm) kolmandal päeval peale asetamist.		-

Töö nimetus	I hoolduslass	II hoolduslass	III hoolduslass
5.4. Purskkaevud	Kogu aeg puhtad, vajadusel pesu (lindude väljaheited, tolm, pori, *graffity* jms).	-	
6. LILLEPEENRAD JA -KASTID	Ajal, mil peenardes pole kevad- või suvelilli hoitakse peenarde pinnad siledad ja puhtad. Prahikoristus lillekastidest kui seal ei ole lilli (kastides võivad olla nt männioksad või kanarbikud). Kevadise lilleistutamise ja sügisese koristusaja annab majandusamet teada jooksvalt.		-
7. MÄNGUVÄLJAKUTE, PALLIPLATSIDE HOOLDUS	Tagatakse pidev turvalisus (lahtised, katkised ja ebakindlad osad, ohtlikud objektid) ja puhtus (nii territooriumil kui mänguvahenditel). Vajadusel pesu (lindude väljaheited, tolm, pori, *graffity* jms). Mänguväljaku turvaala ja liivakasti pind võõrkehadeta. Vajadusel kahjustusest või kasutuspiirangutest teavitava märgistuse paigaldamine. Mänguväljakutel koostada hooldusraamatud ning teostada hooldust vastavalt neis kirjeldatule.		-
8. VEEKOGUDE JA KRAAVI KALLASTE HOOLDUS	Veekogu voolusäng, truubid ja ülevoolud peavad olema prahist puhtad. Sajuvete uhtekahjustustest anda kohe teada tellijale. Niita veepiirini või veeta kraavi põhjani. Paala järve kaldaäärse taimestiku niitmine ja põletamine või äravedu 1 kord aastas kevadel enne jää sulamist.		
9. INVASIIVSED LIIGID	Invasiivsetest liikidest anda kohe teada majandusametile.		

MÄRKUSED:

1. Hooldusaladel oleva pargiinventari, puude-põõsaste jm elementide kahjustamistest teavitada kohe majandusametit.
2. Tööde mahtu kuuluvad ka alade regulaarseks hooldamiseks ettevalmistavad tööd (pinnase esmane planeerimine, kivide eemaldamine jmt tööd).
3. Vajadusel pargiinventari ümbertõstmine, ka ajutine ümbertõstmine ootamatute vajaduste korral.
4. Vandaalitsemistest (pargiinventar, mänguväljakud, murupinnad, taimed jm) ja kõigest muust (hävinud, puuduvad, haiguste-kahjurite kahjustustega taimed jms), mis võib territooriumi sihipärast kasutamist takistada või on ohtlik, teavitada kohe majandusametit.
5. Võsaraie aladel eemaldada võsa iga kolme aasta tagant. Loodusliku järelkasvu toetamiseks jätta kasvama alale sobivat looduslikku uuendust.
6. Eritingimused Lossipargile (ala nr 27):

   Hooldustöödes tuleb lisaks hooldusnõuetele arvestada ka Viljandi lossipargi rekonstrueerimisprojekti koosseisus oleva hoolduskavaga:

   - Kaevumäel niita müüridevahelised süvendid (va lavaesistest pinkidest järve poole jääv süvend, mida niita vastavalt ala hooldusklassi nõuetele) kord aastas reeglina koos Lossimägede nõlvade niitmisega augusti esimesel poolel.
   - Juurevõsudest ja seemnetekkelistest võsudest (jalakas, vaher, remmelgad, saar jms) hoida puhtad kõik müüriäared ja müüridevahelised süvendid.
   - I Kirsimäe, II Kirsimäe, Kaevumäe, Jalutuspargi nõlvadel ja Mõttetarga allee idanõlval ei tohi olla mingit isekülvanud või kännuvõsust kasvanud puittaimede võsa.
   - Piirata olemasolevaid põõsaistandikke (nt lumimari, enelas) I Kirsimäe ja Kaevumäe nõlvadel.
   - Soodustada vallikraavides looduslike põõsaste kasvu (nt harilik sarapuu, harilik kuslapuu, magesõstar, kibuvitsad, viirpuud jt).
   - Murualasid I ja II Kirsimäel väetada 3x suve jooksul järgmiselt:
     - kevadel täisväetisega teisel nädalal peale muru muutumist roheliseks,
     - suvel lämmastikku sisaldava mineraalväetisega juuni alguses (kui on põuane juuni algus siis tuleb väetamisega oodata vihmaperioodini),
     - sügisel lämmastikuvaese väetisega augusti esimesel poolel (kui on põuane augusti algus, siis tuleb väetamisega oodata vihmaperioodini),
     - normid vastavalt konkreetsele kasutatavale väetisele,
     - töö teostamisest teavitada eelnevalt majandusametit.
   - Niitmine:
     - Vallikraavide nõlvadel ja põhjas niita reeglina pärast naadi ja muude õistaimede õitsemist.
     - Mõttetarga alleel alustada kevadel niitmistöödega peale looduslike õistaimede õitsemist.

  - Jalutuspargis alustada kevadel niitmistöödega peale kevadlillede õitsemist.
  - Soodustada Jalutuspargis ja Mõttetarga alleel õistaimede kasvu (niitmisel arvestada olemasolevaid õitsvaid liike ja need õitsemisel niitmata jätta, niita need alles peale viljumist).
- Kaevumäel hoida puhas lavaesine kaev, vajadusel eemaldada tööde teostamise ajaks kaitserest.

8.6. Hoolduspäeviku vorm

Hoolduspäevik
Viljandi Linnahooldus

TEHTUD TÖÖD

Hooldusperiood: …… nädal 20…… a.

Haljasala (nr ja nimi)	*Hooldusperioodil tehtud tööd*
	1. 2. 3.
	1. 2. 3.
	1. 2. 3.

JÄRGMISE HOOLDUSPERIOODI TÖÖD

Hooldusperiood: …… nädal 20…… a.

Haljasala (nr ja nimi)	*Plaanitavad tööd hooldusperioodil*
	4. 5. 6.
	4. 5. 6.
	4. 5. 6.

8.7. Visiooniseminar ja lähteolukorra analüüs

11. oktoobril 2018 Viljandi linnavalitsuses J. Laidoneri pl 5, Viljandi linn

Algus: 9.30

Osalejad: Riho Tipp (Viljandi linna majandusameti juhataja), Age Alas (Viljandi linna haljastuse ja heakorra spetsialist), Iris Saar (Viljandi linna keskkonnaspetsialist), Liisi Preedin (Viljandi linna kaardispetsialist), Mart Hiob (AB Artes Terræ, arengukava koostamise juht)

Haljastus on tähtis ruumiline element linnakeskkonnas. Seepärast on haljastusele vaja pöörata tõsist tähelepanu, et tagada linnaelanike ja -külaliste heaolu. Linnahaljastuses peab valitsema mitmekesisus – vaid niidetud muruplatside pidamine ei ole hea lahendus, sest peale ühekülgsuse on see ka väga kulukas, sest nõuab tihedat hooldust.

Osalejad arutasid Viljandi linna haljastuse arengukava koostamise vajadust. Välja toodi praeguse seisu puudused, mis tulenevad raamistava plaani, nii ruumilise kui ka rahalise puudumisest. Arengukava peaks andma linnavalitsusele võimaluse selgitada välja Viljandi haljastuse soovitud arengusuunad ning andma meetmed soovitud suunas liikumiseks.

Hetkel on olukord ebaülevaatlik. Viljandi linna haljastusega tegeleb linnaettevõte, kuid teeb seda suuresti oma äranägemise järgi. Praegu on linnahoolduse aluseks eelmise, hanke korras leitud ettevõtte hooldusplaan, mis aga on aegunud. Uus hooldusplaan on koostatud ja see peaks rakenduma 2019. aastast. Puudub aga plaan, millises suunas on kavas Viljandi linna haljastust arendada. Samuti ei ole selge, kui palju rahalisi vahendeid on haljastuse hooldamiseks ja arendamiseks vaja.

Arengukavaga peaks saama määratud Viljandi linna haljastuse edasise arengu põhisuunad koos konkreetsete projektide äranäitamisega. Arengukava loob selgema raami haljastuse hooldusele ning näitab ära investeerimisvajaduse.

Osavõtjad võtsid sihiks arengukava valmis saada hiljemalt käesoleva aasta lõpuks.